

---

## SEPTIMA SECCION

---

### SECRETARIA DE HACIENDA Y CREDITO PUBLICO

---

**REGLAS de Operación del Programa que Canaliza Apoyos para el Fomento a los Sectores Agropecuario, Forestal, Pesquero y Rural a través de los Fideicomisos que integran FIRA.**

---

REGLAS DE OPERACIÓN DEL PROGRAMA QUE CANALIZA APOYOS PARA EL FOMENTO A LOS SECTORES AGROPECUARIO, FORESTAL, PESQUERO Y RURAL A TRAVÉS DE LOS FIDEICOMISOS QUE INTEGRAN FIRA.

#### INDICE

1. INTRODUCCION
2. OBJETIVOS
3. LINEAMIENTOS
  - 3.1. PROGRAMA
    - 3.1.1. APOYO PARA ORGANIZACION DE PRODUCTORES Y ESTRUCTURACION DE PROYECTOS PARA EL FINANCIAMIENTO
      - 3.1.1.1. OBJETIVOS ESPECIFICOS
      - 3.1.1.2. POBLACION OBJETIVO
      - 3.1.1.3. CARACTERISTICAS DEL APOYO
        - 3.1.1.3.1 COMPONENTES
        - 3.1.1.3.2 CONCEPTOS ELEGIBLES
    - 3.1.2. APOYO DE FORTALECIMIENTO EMPRESARIAL
      - 3.1.2.1 OBJETIVOS ESPECIFICOS
      - 3.1.2.2 POBLACION OBJETIVO
      - 3.1.2.3 CARACTERISTICAS DEL APOYO
        - 3.1.2.3.1 COMPONENTES
        - 3.1.2.3.2 CONCEPTOS ELEGIBLES
    - 3.1.3. APOYO PARA ARTICULACION EMPRESARIAL Y REDES DE VALOR
      - 3.1.3.1. OBJETIVOS ESPECIFICOS
      - 3.1.3.2. POBLACION OBJETIVO
      - 3.1.3.3. CARACTERISTICAS DEL APOYO
        - 3.1.3.3.1. COMPONENTES
        - 3.1.3.3.2. CONCEPTOS ELEGIBLES
    - 3.1.4. APOYO A PROYECTOS CON BENEFICIOS AL MEDIO AMBIENTE Y MITIGACION DEL CAMBIO CLIMATICO.
      - 3.1.4.1. OBJETIVOS ESPECIFICOS
      - 3.1.4.2. POBLACION OBJETIVO
      - 3.1.4.3. CARACTERISTICAS DEL APOYO
        - 3.1.4.3.1. COMPONENTES
        - 3.1.4.3.2. CONCEPTOS ELEGIBLES
    - 3.1.5. MONTOS MAXIMOS Y TEMPORALIDAD DE LOS APOYOS 3.1.1, 3.1.2., 3.1.3. y 3.1.4
    - 3.1.6. APOYO A PROGRAMAS ESPECIALES
      - 3.1.6.1. OBJETIVOS ESPECIFICOS
      - 3.1.6.2. CARACTERISTICAS DE LOS APOYOS

- 3.1.7. BENEFICIARIOS
  - 3.1.7.1. REQUISITOS PARA LOS APOYOS 3.1.1, 3.1.2., 3.1.3. y 3.1.4
- 3.1.8. PROCEDIMIENTO DE SELECCION
- 3.1.9. MECANICA OPERATIVA PARA LOS APOYOS 3.1.1, 3.1.2., 3.1.3. y 3.1.4
- 3.1.10. APOYO PARA AMPLIAR LA COBERTURA DE SERVICIOS FINANCIEROS
  - 3.1.10.1. OBJETIVOS ESPECIFICOS
  - 3.1.10.2. POBLACION OBJETIVO
  - 3.1.10.3. CARACTERISTICAS DE LOS APOYOS
    - 3.1.10.3.1. COMPONENTES
    - 3.1.10.3.2. CONCEPTOS ELEGIBLES
    - 3.1.10.3.3. MONTOS MAXIMOS Y TEMPORALIDAD DE LOS APOYOS PARA AMPLIAR LA COBERTURA DE SERVICIOS FINANCIEROS
  - 3.1.10.4. BENEFICIARIOS
    - 3.1.10.4.1. REQUISITOS DE LOS APOYOS PARA AMPLIAR LA COBERTURA DE SERVICIOS FINANCIEROS
  - 3.1.10.5. PROCEDIMIENTO DE SELECCION
  - 3.1.10.6. MECANICA OPERATIVA DEL APOYO PARA AMPLIAR LA COBERTURA DE SERVICIOS FINANCIEROS
- 3.1.11. PARTICIPANTES
  - 3.1.11.1. EJECUTORES
  - 3.1.11.2. INSTANCIAS NORMATIVAS
- 4. OPERACION
  - 4.1. PROCESO
    - 4.1.1. PLAZOS PREVENTIVOS
  - 4.2. DERECHOS, SANCIONES Y RESPONSABILIDADES
    - 4.2.1. DE APLICACION GENERAL
    - 4.2.2. RESPONSABILIDADES
  - 4.3. COORDINACION INSTITUCIONAL
  - 4.4. EJECUCION
    - 4.4.1. AVANCES FISICOS FINANCIEROS
    - 4.4.2. CIERRE DE EJERCICIO
    - 4.4.3. RECURSOS NO DEVENGADOS
- 5. AUDITORIA, CONTROL Y SEGUIMIENTO
  - 5.1. INTEGRACION DE PADRONES
  - 5.2. APLICACION DE CRITERIOS DE REGULACION BASICA Y NORMAS DE CONTABILIDAD
- 6. EVALUACION
  - 6.1. INTERNA
  - 6.2. EXTERNA

**7. TRANSPARENCIA****7.1. DIFUSION****7.2. CONTRALORIA SOCIAL****8. QUEJAS Y DENUNCIAS****8.1. MECANISMOS, INSTANCIAS Y CANALES****8.1.1. MECANISMO****8.1.2. INSTANCIAS CAPTADORAS****8.1.3. CANALES**

## TRANSITORIOS

## RELACION DE ANEXOS:

- ANEXO 1** AUTORIZACION PARA VERIFICAR POSIBLES QUEBRANTOS O CASTIGOS A LA BANCA DE DESARROLLO Y CUMPLIMIENTO DE LAS OBLIGACIONES FISCALES DE ACUERDO AL ARTÍCULO 32-D DEL CÓDIGO FISCAL DE LA FEDERACIÓN
- ANEXO 2** REPORTE DE LA APLICACION DE CREDITO Y SEGUIMIENTO
- ANEXO 3** SOLICITUD DE APOYO
- ANEXO 3 A** PRESUPUESTO PARA LA FORMULACION, GESTION Y SEGUIMIENTO DE PROYECTOS
- ANEXO 3 B** TEMARIO DEL SERVICIO DE CAPACITACION
- ANEXO 3 C** DIAGNOSTICO Y FORTALECIMIENTO
- ANEXO 3 D** PLAN DE ASESORIA
- ANEXO 3 E** EXPANSION DE ESTRUCTURAS
- ANEXO 3 F** ESTANCIAS DE CAPACITACION
- ANEXO 3 G** PLAN DE DESCUENTO Y GARANTIA SIN FONDEO
- ANEXO 4** RELACION DE BENEFICIARIOS FINALES
- ANEXO 5** ACTA DE ENTREGA-RECEPCION
- ANEXO 6** RECIBO OFICIAL
- ANEXO 7** CONVENIO DE CONCERTACION
- ANEXO 8** CARTA INSTRUCCION
- ANEXO 9** INDICADORES
- ANEXO 10** DIAGRAMA DE FLUJO DEL PROCESO DE SELECCION DE LOS APOYOS.
- ANEXO 11** DEFINICIONES
- ANEXO 12** UNIDADES ADMINISTRATIVAS ANTE QUIEN REALIZAR TRAMITE DE APOYOS.
- ANEXO 13** MODELO DE ESTRUCTURA DE DATOS DE DOMICILIO GEOGRAFICO.
- ANEXO 14** FORMATO DE REGISTRO PARA INCLUIR EN EL DIRECTORIO DE FIRA A PRESTADORES DE SERVICIOS ESPECIALIZADOS.
- ANEXO 15** TERMINOS DE REFERENCIA PARA EVENTOS DE CAPACITACION
- ANEXO 16** SOLICITUD ACREDITADO
- ANEXO 17** SOLICITUD EMPRESA PARAFINANCIERA, ENTIDAD MSIFICADORA DE CREDITO, ENTIDAD FINANCIERA

## **Reglas de Operación del Programa que Canaliza Apoyos para el Fomento a los Sectores Agropecuario, Forestal, Pesquero y Rural a través de los fideicomisos que integran FIRA**

### **1. INTRODUCCION**

La Ley Federal de Presupuesto y Responsabilidad Hacendaria (LFPRH) en su artículo 77 establece que en el Presupuesto de Egresos se señalarán los programas que deberán sujetarse a Reglas de Operación con el objeto de que la aplicación de los recursos públicos se realice con base en criterios de eficiencia, eficacia, economía, honestidad y transparencia.

El otorgamiento de los apoyos previstos en estas Reglas de Operación estará sujeto a los recursos presupuestales incluidos para tal fin en los flujos de efectivo de los fideicomisos que integran a los Fideicomisos Instituidos en Relación con la Agricultura (FIRA) conforme a lo aprobado en el Presupuesto de Egresos del año correspondiente y en los términos aprobados por los Comités Técnicos de FIRA.

Los fideicomisos que integran FIRA destinarán recursos a cada uno de los apoyos que comprenden estas Reglas de Operación, los cuales podrán ser redistribuidos entre cada uno de ellos en función de la demanda que se observe. En el presente documento se establece la forma en que operarán los diversos apoyos de los fideicomisos que integran FIRA (FONDO, FEFA, FEGA y FOPESCA).

Las presentes Reglas de Operación tienen como propósito fortalecer la organización de productores para facilitar su acceso al financiamiento y su integración en las redes de valor, apoyados con recursos que les permitan ser sujetos de crédito ante los Intermediarios Financieros; así como desarrollar la productividad, rentabilidad e integración de sus empresas, propiciando la sostenibilidad de los recursos naturales; con el fin de incrementar su participación en los mercados para que la población objetivo alcance mejores niveles de bienestar.

Los apoyos a que se refieren las presentes Reglas de Operación son los siguientes:

- A. APOYO PARA ORGANIZACION DE PRODUCTORES Y ESTRUCTURACION DE PROYECTOS PARA EL FINANCIAMIENTO.**
- B. APOYO DE FORTALECIMIENTO EMPRESARIAL.**
- C. APOYO PARA ARTICULACION EMPRESARIAL Y REDES DE VALOR.**
- D. APOYO A PROYECTOS CON BENEFICIOS AL MEDIO AMBIENTE Y MITIGACION DEL CAMBIO CLIMATICO.**
- E. APOYO PARA AMPLIAR LA COBERTURA DE SERVICIOS FINANCIEROS.**

Las presentes Reglas de Operación se sujetan a la normativa aprobada por los Comités Técnicos de FIRA y a la contenida en las disposiciones, manuales y procedimientos de operación expedidos por los Fideicomisos, a las políticas y criterios que al respecto emite la Secretaría de Hacienda y Crédito Público en su carácter de coordinadora sectorial y el Banco de México en su carácter de fiduciario, a las estipulaciones contractuales celebradas entre los Fideicomisos y los Intermediarios Financieros participantes, así como a las demás disposiciones legales aplicables.

#### **Vínculo con la Matriz de Indicadores para Resultados**

Los avances y resultados que se obtengan de la operación de los apoyos incluidos en las presentes Reglas de Operación se medirán con los indicadores estratégicos y de gestión diseñados para tal efecto.

#### **Alineación con los objetivos del Plan Nacional de Desarrollo 2013 - 2018**

Los Apoyos a que se refieren las presentes Reglas de Operación se ejecutarán observando las prioridades y ejes de política pública establecidos en el Plan Nacional de Desarrollo 2013-2018. En particular, el Programa converge en la meta Nacional "México Próspero", en el objetivo 4.10 "Construir un sector agropecuario y pesquero productivo que garantice la seguridad alimentaria del país", en la estrategia 4.10.1 "Impulsar la productividad en el sector agroalimentario mediante la inversión en el desarrollo de capital físico, humano y tecnológico" y en las líneas de acción "Fomentar el financiamiento oportuno y competitivo"; "Desarrollar las capacidades productivas con visión empresarial" y "Fomentar la productividad en el sector agroalimentario, con un énfasis en proyectos productivos sostenibles, el desarrollo de capacidades técnicas, productivas y comerciales, así como la integración de circuitos locales de producción, comercialización, inversión, financiamiento y ahorro".

## 2. OBJETIVOS

Propiciar el acceso formal al sistema financiero, de los productores y empresas de los Sectores Agropecuario, Forestal, Pesquero y Rural y su integración en las redes de valor, mediante apoyos que les permitan organizarse para constituirse como sujetos de crédito, a través del fortalecimiento de sus empresas, su articulación a los mercados, el uso de energías alternativas; considerando la aplicación de tecnologías de producción sostenible, así como el fortalecimiento de los Intermediarios Financieros y otras Entidades relacionadas con el otorgamiento de financiamiento para que estén en condiciones de ampliar y profundizar la cobertura de servicios financieros en el medio rural.

## 3. LINEAMIENTOS

Los apoyos previstos en las presentes Reglas de Operación tendrán cobertura nacional, excepto los servicios de capacitación y misiones comerciales o tecnológicas que también pueden llevarse a cabo en el extranjero.

Los solicitantes de los apoyos a que hacen referencia las presentes Reglas de Operación deberán identificarse mediante la clave del Registro Federal de Contribuyentes (RFC) en el caso de personas morales o la Clave Única de Registro de Población (CURP), en el caso de personas físicas.

FIRA podrá verificar los presupuestos y cotizaciones que presenten los solicitantes, con base en las condiciones prevalecientes en el mercado que corresponda, así como la relación de beneficiarios y los comprobantes de gastos realizados. De ser necesario, FIRA podrá solicitar información adicional para mayor soporte al dictamen de la solicitud de que se trate.

No se autorizarán apoyos a los solicitantes, personas físicas o morales, que hayan causado un daño patrimonial a cualquiera de los fideicomisos que integran FIRA, o participado como socios o como miembros de los órganos de administración de Intermediarios Financieros que hayan causado un daño patrimonial a cualquiera de tales fideicomisos.

No serán elegibles de apoyo las personas físicas o morales que se encuentren registrados con antecedentes negativos en los sistemas de FIRA.

No será elegible de apoyo la contratación de servicios especializados entre los prestadores respectivos (proveedores) y las personas físicas y/o morales solicitantes, cuyos socios y/o directivos sean comunes.

La cuota de inscripción de los servicios de capacitación podrá ser elegible de apoyo, siempre y cuando ésta sea considerada en el presupuesto de quien proporcione los servicios, debiendo ser Instituciones de Educación Superior, Centros de Desarrollo Tecnológico (CDT's), Intermediarios Financieros, Agentes de Cambio Tecnológico o Prestadores de Servicios Especializados previamente habilitados o registrados por FIRA.

Los solicitantes deben otorgar poder y autorización a FIRA para que, a través de la página de Internet que para tal efecto estableció la Secretaría de Hacienda y Crédito Público, solicite y obtenga de las Instituciones de Banca de Desarrollo, la Financiera Nacional de Desarrollo Agropecuario, Rural, Forestal y Pesquero y los fideicomisos públicos constituidos por el Gobierno Federal, la información que muestre que dicho solicitante no ha ocasionado quebranto o castigo a las referidas entidades financieras derivado de alguna operación de crédito, en términos del Anexo 1 "Autorización para verificar posibles quebrantos o castigos a la banca de desarrollo y cumplimiento de las obligaciones fiscales de acuerdo al artículo 32-D del código fiscal de la federación" de las presentes Reglas de Operación.

Las solicitudes de apoyos de personas morales deberán estar firmadas por los representantes legales, anexando copia de la identificación oficial.

Los solicitantes deberán estar al corriente de sus obligaciones fiscales en términos del artículo 32-D del Código Fiscal de la Federación vigente, para cerciorarse de lo anterior FIRA consultará el cumplimiento de las obligaciones fiscales de los solicitantes susceptibles de recibir apoyos.

En los eventos de capacitación a los que se refieren las presentes Reglas, se privilegiará que los mismos, cuando sea factible, sean desarrollados por los CDT's con los que cuenta FIRA.

Los eventos de capacitación elegibles de apoyo estarán enfocados a cumplir con el propósito de propiciar el acceso formal al sistema financiero de los productores y empresas de los Sectores Agropecuario, Forestal, Pesquero y Rural y su integración en las redes de valor. Considerando fundamentalmente los términos de referencia (Anexo 15); así como, los eventos que FIRA publique en su página de Internet, de acuerdo a sus planes anuales de trabajo, diagnósticos o mapeos de redes, así como a la disponibilidad de recursos.

Las solicitudes que cumplan con los criterios de elegibilidad y con todos los requisitos establecidos, se atenderán de acuerdo al orden cronológico de su presentación, y en función de la disponibilidad presupuestal de recursos.

Las solicitudes de Organizaciones Nacionales y Regionales de productores, Sistemas Productos Nacionales y Organismos Promotores, serán atendidas por FIRA previa presentación del plan anual de trabajo que considere el desarrollo de proyectos productivos elegibles de recibir los apoyos que otorga FIRA, eventos para la integración de los productores a las redes de valor o eventos relacionados con el desarrollo de capacidades administrativas, productivas o de comercialización, con el fin de establecer prioridades de atención conforme a su elegibilidad y disponibilidad de recursos. En estos casos, los solicitantes de apoyos para eventos de capacitación deberán informar, en el transcurso del ejercicio en el que se les haya apoyado, de aquellos proyectos en los que sus agremiados hubiesen obtenido financiamiento, fondeo o garantía FIRA, bajo los compromisos acordados en el plan anual de trabajo presentado, en su caso FIRA no autorizará nuevos eventos de capacitación.

Los Prestadores de Servicios Especializados que sean requeridos para la prestación de los Servicios de Formulación, Evaluación, y Gestión de Proyectos, así como el Seguimiento y Supervisión de Crédito, deberán estar habilitados por FIRA.

Así mismo los Prestadores de Servicios Especializados que desarrollen funciones de Capacitación en el país, Asesoría o Consultoría deberán estar registrados en FIRA.

En esos casos deberán presentar la información requerida en el Anexo 14, publicándose la relación de Prestadores de Servicios Especializados en el portal de FIRA en Internet.

### **3.1. PROGRAMA**

#### **3.1.1. APOYO PARA ORGANIZACION DE PRODUCTORES Y ESTRUCTURACION DE PROYECTOS PARA EL FINANCIAMIENTO**

##### **3.1.1.1. OBJETIVOS ESPECIFICOS**

- a. Incrementar la base de sujetos de crédito, para su inserción al financiamiento.
- b. Dotar a la población objetivo de los conocimientos necesarios para la formación de sujetos de crédito y estructuración de proyectos, con el fin de que desarrollen sus empresas, en función de la calidad de sus recursos, procesos y buenas prácticas empresariales.

##### **3.1.1.2. POBLACION OBJETIVO**

Personas físicas o morales que puedan ser sujetos de crédito de los Intermediarios Financieros que operan con FIRA; así como los Prestadores de Servicios Especializados que participen en el mercado de asesoría y consultoría para los Sectores Agropecuario, Forestal, Pesquero y Rural; y estudiantes que participen en apoyo a dichos sectores.

##### **3.1.1.3. CARACTERISTICAS DE LOS APOYOS**

###### **3.1.1.3.1 COMPONENTES:**

###### **I. Para la Organización Formal y Estructuración de Proyectos.**

Inducción de productores a su organización formal, el desarrollo de la educación financiera y esquemas de masificación del crédito; estructuración y formación de figuras asociativas legales.

###### **II. Para la Planeación Productiva con Visión Empresarial (formación de demanda capacitada).**

Análisis de Recursos, Planeación Estratégica, Formulación de Proyectos Productivos y la Elaboración de Planes Básicos de Negocio.

**III. Para el Fortalecimiento y Desarrollo Productivo.**

Mejoras al proceso productivo (tecnologías, capacitación y desarrollo de habilidades), análisis de mercado y de la demanda del producto, demostración de tecnologías y capacitación para utilizar herramientas de administración de riesgos tales como: FINCAS, seguros, coberturas, agricultura por contrato y fianzas.

**IV. Para la Formulación, Ejecución de Proyectos y Seguimiento.**

Gestión de proyectos, el seguimiento y la evaluación de los resultados.

**V. Para el Desarrollo del Mercado de Asesoría y Consultoría.**

Formación y certificación de prestadores de servicios que estén orientados a la estructuración de proyectos, la formación y desarrollo de sujetos de crédito, la promoción a la organización, financiamiento y el desarrollo tecnológico.

**3.1.1.3.2 CONCEPTOS ELEGIBLES****I. Componente para la Organización Formal y Estructuración de Proyectos.**

Servicios de Capacitación:

- a. Promoción a la Organización, Financiamiento y Desarrollo Tecnológico: realización dentro del territorio nacional de eventos de promoción de programas, servicios y apoyos de FIRA, de los Intermediarios Financieros y de otras entidades que atienden a la población objetivo de FIRA, así como temática relacionada con innovaciones y transferencia de tecnologías. También están incluidos los eventos solicitados por las Organizaciones Nacionales y Regionales de Productores, los Sistemas Productos Nacionales, los Organismos Promotores, los planes de las organizaciones y empresas de los productores y temas relacionados con la Contraloría Social, entre otros.
- b. Determinar la figura de organización legal más adecuada para los productores, con base en aspectos legales, fiscales y contables.
- c. Educación Financiera: elementos relacionados con la obtención, operación y cumplimiento de obligaciones del financiamiento; las opciones disponibles para acceder al crédito y ejecutar esquemas para su masificación, así como temas relacionados con el ahorro, seguros y fondos de garantía, entre otros.
- d. Para la organización de productores de la población elegible con potencial para ser sujetos de crédito. FIRA podrá proporcionar este servicio en sus CDT's, o a través de convenios de cooperación técnico-financiera, o de colaboración con Instituciones de Educación Superior, Prestadores de Servicios Especializados, Agentes de Cambio Tecnológico, Entidades o Instituciones Públicas.

Servicios de Asesoría:

- a. Para la formación, gestión, trámite y registro de figuras legales; así como para modificaciones relacionadas con actas constitutivas y poderes notariales.
- b. Para que asesores técnicos organicen productores, en las vertientes de transferencia de tecnología; educación financiera; desarrollo y operación de esquemas y modelos de negocio. Lo anterior tomará como punto de partida los resultados del mapeo de redes de valor y/o los proyectos de interés de FIRA.

Los servicios de asesoría se otorgarán únicamente a organizaciones y/o empresas de productores quienes presentarán la solicitud de los apoyos o bien mediante los asesores técnicos que instrumenten la organización de los productores.

- c. Para que consultores técnicos especializados promuevan y ejecuten el diseño, estructuración, establecimiento, operación, coordinación, supervisión y desarrollo de esquemas de negocio con base en el resultado del diagnóstico y mapeo de redes de valor definidas por FIRA. Los servicios de consultoría se otorgarán únicamente a organizaciones y/o empresas de productores quienes presentarán la solicitud de los apoyos o bien mediante los consultores técnicos.

**II. Componente para la Planeación Productiva con Visión Empresarial (formación de demanda capacitada)**

Servicios de Capacitación:

- a. Para la realización de diagnósticos, de planes estratégicos y de negocio, de contabilidad, y de requerimientos fiscales, legales, laborales, administrativos, financieros.
- b. Para la evaluación integral de la empresa, la elaboración del proyecto productivo, y el plan básico de negocio, que permita el acceso a fuentes de financiamiento formal.

**III. Componente para el Fortalecimiento y Desarrollo Productivo**

Servicios de Capacitación:

- a. Para adquirir conocimientos sobre mecanismos para administración de proyectos y de riesgos tales como: contingencias climáticas, financieras, comerciales o de otro tipo.
- b. Para asistir a eventos de demostración de tecnologías prácticas y de interés para la población objetivo, que utilicen resultados sobresalientes de otros productores, empresas, CDT's, Instituciones de Educación Superior, así como Agentes de Cambio Tecnológico.
- c. Para participar en misiones comerciales o tecnológicas en territorio nacional o el extranjero, con el fin de identificar, observar o analizar tecnologías, productos, servicios, que permitan a los beneficiarios incorporar elementos para mejorar sus procesos productivos, productividad y rentabilidad. El apoyo correspondiente se otorgará siempre y cuando los beneficiarios cuenten con un proyecto productivo. El apoyo considera visitas a Empresas, Ferias, Exposiciones, Instituciones de Educación Superior, Intermediarios Financieros y otras visitas relacionadas con aspectos crediticios, financieros, comerciales o tecnológicos.

Servicios de Asesoría:

- a. Para mejorar la eficiencia en el uso de recursos, incrementar la producción, elevar la calidad de productos, generar ahorros, establecer controles productivos, diseñar e implementar unidades de transferencia de tecnologías y otras que mejoren la productividad y rentabilidad de las empresas de organizaciones de productores. Estos servicios se podrán proporcionar por los CDT's de FIRA, o a través de convenios de cooperación técnico-financiera, o de colaboración con Instituciones de Educación Superior, Prestadores de Servicios Especializados, Agentes de Cambio Tecnológico, Entidades o Instituciones Públicas.

Servicios de Consultoría:

- a. Para la elaboración de diagnósticos, y el diseño e implementación de ofertas tecnológicas que incidan en el mejoramiento de la productividad y la rentabilidad.
- b. Para la investigación y el desarrollo de mercados, la realización de estudios de mercado, de estrategias de mercadotecnia y/o de promoción, y la contratación de servicios de información especializada.
- c. Para que consultores técnicos especializados promuevan y ejecuten el diseño, estructuración, establecimiento, operación, coordinación, supervisión y desarrollo de esquemas de negocio con base en el resultado del diagnóstico y mapeo de redes de valor definidas por FIRA. Los servicios de consultoría se otorgarán únicamente a organizaciones y/o empresas de productores quienes presentarán la solicitud de los apoyos o bien mediante los consultores técnicos.

**IV. Componente para la Formulación, Ejecución de Proyectos y Seguimiento**

Servicios para la Formulación, Gestión y Seguimiento de Proyectos.

- a. Para la formulación y gestión de proyectos de inversión que involucren crédito refaccionario para productores de los segmentos de Microempresa, Empresa familiar y Pequeña Empresa; así como para el primer crédito de capital de trabajo de nuevos sujetos de crédito que sean de los segmentos anteriormente señalados. La gestión debe contemplar: la integración de expedientes de crédito, el trámite correspondiente ante los Intermediarios Financieros hasta su descuento con FIRA, y el seguimiento en campo de la aplicación del crédito. El resultado de dicho seguimiento deberá ser entregado a FIRA.



**V. Componente para el Desarrollo del Mercado de Asesoría y Consultoría.**

Servicios de Capacitación:

- a. Para fortalecer las competencias de Prestadores de Servicios Especializados, a través de adquirir o actualizar conocimientos y habilidades que identifiquen, promuevan e induzcan la organización de productores y su formación como sujetos de crédito; así como el conocimiento y actualización sobre tecnologías y servicios financieros en sus diferentes modalidades.
- b. Para desarrollar capacidades y competencias productivas y técnicas de estudiantes de Universidades con las que FIRA haya suscrito Convenios de Colaboración de carreras vinculadas a los sectores agropecuario, pesquero, forestal y rural, que se encuentren en el último año de la carrera, mediante estancias de capacitación, foros de emprendedores y cursos o talleres de capacitación.
- c. Para que Prestadores de Servicios Especializados adquieran conocimientos sobre los mecanismos para la administración de proyectos y riesgos tales como: contingencias climáticas, financieras, comerciales y de otro tipo.
- d. Para asistir a misiones comerciales o tecnológicas en territorio nacional o el extranjero, con el fin de identificar, observar o analizar tecnologías, productos, servicios, que permitan a los Prestadores de Servicios Especializados incorporar y difundir elementos para mejorar los servicios otorgados a los productores. El apoyo contempla visitas a Empresas, Ferias, Exposiciones, Instituciones de Educación Superior, Intermediarios Financieros y otras visitas relacionadas con aspectos crediticios, financieros, comerciales o tecnológicos.
- e. Para la formación de asesores técnicos que atiendan en campo las líneas prioritarias, redes de valor y/o esquemas de negocio definidos por FIRA, que aprovechen las oportunidades de desarrollo identificadas en diagnósticos o mapeos de redes.

**3.1.2. APOYO DE FORTALECIMIENTO EMPRESARIAL****3.1.2.1 OBJETIVOS ESPECIFICOS**

- a. Fortalecer las competencias productivas, tecnológicas, financieras y empresariales de los productores mediante mejoras tecnológicas, formación de recurso humano, eficiencia en procesos administrativos, contables, comercialización y mercadotecnia.
- b. Desarrollo y fortalecimiento de Prestadores de Servicios Especializados y Agentes de Cambio Tecnológico privados, para atender a las empresas y organizaciones de productores.

**3.1.2.2 POBLACION OBJETIVO**

Personas físicas o morales que sean sujetos de crédito de los Intermediarios Financieros que reciben fondeo y/o garantía de FIRA, cuyo monto de crédito y/o garantía FIRA sea de hasta 4 millones de UDIS; o Prestadores de Servicios Especializados que participen en el desarrollo del mercado de asesoría y consultoría, y ofrezcan sus servicios en el Sector Agropecuario, Forestal, Pesquero y Rural.

**3.1.2.3 CARACTERISTICAS DE LOS APOYOS****3.1.2.3.1 COMPONENTES:****I. Para la Adopción de Innovaciones Tecnológicas**

Conocimiento de: i) las características del producto que demanda el mercado; ii) inducir la oferta tecnológica que mejore procesos productivos y formación del recurso humano; iii) el establecimiento de Unidades de Transferencia de Tecnología; iv) mejorar procesos para el acondicionamiento del producto, de logística, de comercialización, de desarrollo y administración de centros de acopio, de empaque y de unidades de servicios.

**II. Para el Desarrollo Empresarial**

Fortalecimiento de los productores, y para la expansión de la estructura de los Prestadores de Servicio Especializados.

**3.1.2.3.2 CONCEPTOS ELEGIBLES****I. Componente para la Adopción de Innovaciones Tecnológicas**

## Servicios de Capacitación:

- a. Para obtener conocimientos relacionados con las características del producto y las condiciones que demanda el mercado objetivo.
- b. Para la actualización de productores, y personal de empresas de los Sectores Agropecuario, Forestal, Pesquero y Rural, en temas relacionados con tecnología y mejoras en procesos de acondicionamiento del producto, de logística, de comercialización, de desarrollo y administración de centros de acopio, de empaque y de unidades de servicios.
- c. Para adquirir conocimientos y habilidades en nuevas tecnologías y procesos, a través de estancias de capacitación en empresas, organizaciones, Intermediarios Financieros, Prestadores de Servicios Especializados, Instituciones de Educación Superior, Agentes de Cambio Tecnológico, Entidades o Instituciones Públicas.
- d. Para asistir a eventos de demostración de tecnologías de interés para la población objetivo, que utilicen resultados sobresalientes de otros productores, empresas, CDT's, Instituciones de Educación Superior, así como Agentes de Cambio Tecnológico.
- e. Para participar en misiones comerciales o tecnológicas en territorio nacional o el extranjero, con el fin de identificar, observar o analizar tecnologías, productos, servicios, que permitan a los beneficiarios incorporar elementos para mejorar sus procesos productivos, productividad y rentabilidad. El apoyo contempla visitas a Empresas, Ferias, Exposiciones, Instituciones de Educación Superior, Intermediarios Financieros y otras visitas relacionadas con aspectos crediticios, financieros, comerciales o tecnológicos.

## Servicios de Asesoría:

- a. Para mejorar la tecnología y eficiencia en el uso de los recursos, incrementar la producción, mejorar la calidad de productos, implementar controles productivos-administrativos, y establecer unidades de transferencia de tecnología y otras que mejoren la productividad y rentabilidad y los procesos de las empresas.

## Servicios de Consultoría:

- a. Para identificar y diseñar tecnologías y procesos de producción que satisfagan las características del producto que demanda el mercado objetivo.
- b. Para el establecimiento y la administración de centros de acopio, de empaque y de unidades de servicios, que permitan un manejo eficiente de los productos, desde su producción hasta su comercialización.
- c. Para mejorar los procesos productivos, tecnológicos, administrativos y comerciales; caracterizar los productos; elaborar diagnósticos y estudios; adoptar tecnologías y conocimientos del mercado y de la agroindustria.
- d. Para realizar estudios de factibilidad del establecimiento de Centros de Desarrollo y Entrenamiento Privados, con la finalidad de ofrecer servicios de capacitación, transferencia de tecnología, consultoría y asesoría.

**II. Componente para el Desarrollo Empresarial.**

## Servicios de Capacitación:

- a. Para el desarrollo de habilidades directivas de gerentes, directores o integrantes del consejo de administración o de vigilancia de empresas u organizaciones de productores que reciban financiamiento de FIRA.

**Servicios de Asesoría:**

- a. Para que empresas u organizaciones de productores contraten servicios gerenciales que por su nivel de desarrollo no cuenten con estructura gerencial profesional, y que por sus volúmenes de operación requieran de dicha estructura.
- b. Para que Prestadores de Servicios Especializados expandan sus estructuras e incrementen su capacidad de atención a empresas u organización de productores. El personal que se integre a los Prestadores de Servicios Especializados no requerirá habilitación o registro previo de FIRA, salvo en aquellos casos en que realice funciones de evaluación de proyectos, supervisión de crédito y/o asistencia técnica a productores.

**Servicios de Consultoría:**

- a. Para identificar y desarrollar esquemas de administración de riesgos, tales como: fondos de aseguramiento, coberturas de precios, seguros, FINCAS u otros.
- b. Para la creación de nuevas empresas que permitan acceder a los productores al mercado en mejores condiciones.
- c. Para la elaboración de manuales y procedimientos; para desarrollo gerencial; para fortalecer el gobierno corporativo; para mejorar los procesos operativos, administrativos, contables, financieros; para prospección de mercados y estrategias de mercadotecnia; desarrollo de marcas y patentes; diseño de nuevos productos; certificaciones; trazabilidad; tecnología de información y páginas web; entre otros.

**Servicios para la Formulación, Gestión y Seguimiento de proyectos.**

- a. Para la formulación, gestión y seguimiento de proyectos de inversión que involucren crédito refaccionario para el fortalecimiento de productores de los segmentos de Microempresa, Empresa familiar y Pequeña Empresa. La gestión y seguimiento debe contemplar: la integración de expedientes de crédito, el trámite correspondiente ante los Intermediarios Financieros hasta su descuento con FIRA y el seguimiento en campo de la aplicación del crédito. El resultado de dicho seguimiento deberá ser entregado a FIRA. Los Prestadores de Servicios Especializados que realicen las actividades de evaluación de proyectos y seguimiento de crédito, deberán estar habilitados por FIRA.

**3.1.3. APOYO PARA ARTICULACION EMPRESARIAL Y REDES DE VALOR****3.1.3.1. OBJETIVOS ESPECIFICOS**

- a. Integrar a productores y sus empresas en alianzas estratégicas para fortalecer su participación en las redes de valor y el establecimiento de relaciones de negocio de largo plazo.

**3.1.3.2. POBLACION OBJETIVO**

Productores, organizaciones o empresas de productores como personas físicas o morales que sean sujetos de crédito de los Intermediarios Financieros que reciben fondeo y/o garantía de FIRA cuyo monto de crédito y/o garantía FIRA sea de hasta 4 millones de UDIS; así como las empresas, comercializadoras u otras entidades que participen en esquemas de desarrollo de proveedores, producción por contrato o que apoyen la integración de dichas personas a las redes de valor.

**3.1.3.3. CARACTERISTICAS DE LOS APOYOS****3.1.3.3.1. COMPONENTES****I. Para el Análisis de la Red de Valor.**

Identificar oportunidades de negocio que faciliten la integración al mercado, y para obtener certificaciones requeridas en la Integración a redes de valor y en el desarrollo de nuevos productos.

**II. Para la Operación y Consolidación de los Esquemas de Integración.**

Desarrollar y fortalecer la red de proveedores; abrir nuevos mercados; desarrollar centros logísticos de abasto, infraestructura comercial y logística de acceso a mercados; así como fortalecer la estructura técnica.

**3.1.3.3.2. CONCEPTOS ELEGIBLES:****I. Componente para el Análisis de la Red de Valor.****Servicios de Capacitación:**

- a. Para adquirir y aplicar conocimientos relativos al desarrollo de redes de valor, esquemas de desarrollo de proveedores, tendencias de consumidores, aspectos legales, contables, fiscales y portafolio de proveedores de estos servicios.

**Servicios de Consultoría:**

- a. Para la elaboración del diagnóstico, análisis de la industria, mapeo de redes, detección de mercado objetivo, oportunidades de negocio, identificación de oferta y demanda, y proyecto de desarrollo de proveedores; con el fin de concretar esquemas de integración.
- b. Elaboración e implantación de manuales, procedimientos y competencias necesarias para la obtención de certificaciones que permitan a los participantes integrarse a la red de valor en mejores condiciones, así como incrementar su productividad y rentabilidad, diferenciar los productos, aumentar la confianza del comprador, disminuir riesgos, gestión de cumplimientos, entre otros.
- c. Para diseñar y desarrollar nuevos productos, con base en características organolépticas, nutracéuticas, probióticas, funcionales, de conveniencia, y de tecnología, entre otras.

**II. Componente para la Operación y Consolidación de los Esquemas de Integración.****Servicios de Capacitación:**

- a. Para participar en misiones comerciales, ferias y exposiciones, que permitan a la población objetivo promover sus productos en mercados nacionales e internacionales.
- b. Para documentar y difundir casos de éxito; desarrollar modelos replicables de éxito; participar o realizar encuentros empresariales y mesas de negocios; para ampliar y replicar las experiencias exitosas, derivadas de la integración de redes de valor y desarrollo de proveedores. Estos servicios podrán realizarse a iniciativa de FIRA.

**Servicios de Asesoría:**

- a. Para desarrollar sistemas y procedimientos que permitan instrumentar controles eficientes y oportunos, relacionados con volumen de entrega, calidad, trazabilidad, almacenaje, comercialización, ingresos, y costos, entre otros.
- b. Para ampliar la estructura técnica de empresas, comercializadoras y otras entidades que participen en la integración de redes de valor y desarrollo de proveedores.
- c. Para que asesores técnicos operen y consoliden proyectos de integración de esquemas de negocio desarrollados con base en el resultado de los diagnósticos y mapeo de redes de valor definidas por FIRA.
- d. Para que las empresas parafinancieras participen en la capacitación, asesoría e integración de los productores acreditados, a la red de valor; éstas podrán solicitar los servicios de capacitación, asesoría y consultoría para sus acreditados.

**Servicios de Consultoría:**

- a. Para diseñar y elaborar proyectos orientados a mejorar la infraestructura comercial de las empresas que participen en procesos de desarrollo de proveedores e integración de redes de valor; en aspectos relacionados con el manejo post-cosecha, conservación de productos, diseño y mejora de empaques, embalajes y redes de frío.
- b. Para investigación de mercados, diseño de estrategias de mercadotecnia y/o promoción, desarrollo y registro de marcas, publicidad y páginas web; que permitan ampliar las ventas de los productos que se generen en los procesos de integración de redes de valor y desarrollo de proveedores.
- c. Para diseñar y elaborar proyectos relativos al establecimiento de Centros Logísticos de Abasto; que permitan incrementar la eficiencia de los procesos de acopio, selección, acondicionamiento, empaque, almacenamiento y distribución de productos agropecuarios, forestales y pesqueros.
- d. Para la ejecución y el seguimiento de esquemas de integración que fortalezcan la participación de los productores en las redes de valor, así como el establecimiento de relaciones de negocio de largo plazo.
- e. Para que consultores técnicos especializados promuevan y ejecuten el diseño, estructuración, establecimiento, operación, coordinación, supervisión y desarrollo de esquemas de negocio con base en el resultado de los diagnósticos y mapeo de redes de valor definidas por FIRA.

### **3.1.4. APOYO A PROYECTOS CON BENEFICIOS AL MEDIO AMBIENTE Y MITIGACION DEL CAMBIO CLIMATICO.**

#### **3.1.4.1. OBJETIVOS ESPECIFICOS**

- a. Impulsar el desarrollo de proyectos que incorporen tecnologías innovadoras que contribuyan al mejoramiento del medio ambiente, la producción sostenible y la generación de energías alternativas.
- b. Inducir la reducción, control y/o remediación de los gases de efecto invernadero que se generan en las actividades de los Sectores Agropecuario, Forestal, Pesquero y Rural, y mitigar sus efectos sobre el medio ambiente, a través de proyectos relacionados con el mercado de carbono.

#### **3.1.4.2. POBLACION OBJETIVO**

Personas físicas o morales que sean sujetos de crédito de los Intermediarios Financieros que reciben fondeo y/o garantía de FIRA, y que cuenten con proyectos con beneficios al medio ambiente o del mercado de carbono; así como Prestadores de Servicios Especializados que participen en el desarrollo del mercado de asesoría y consultoría en los Sectores Agropecuario, Forestal, Pesquero y Rural.

#### **3.1.4.3. CARACTERISTICAS DE LOS APOYOS**

En el caso de apoyos a proyectos con beneficio al medio ambiente y mitigación del cambio climático, los conceptos elegibles deberán tener aprobación de un Órgano Colegiado constituido en FIRA, contando con la opinión de expertos independientes en la materia.

##### **3.1.4.3.1. COMPONENTES:**

###### **I. Para Proyectos con Beneficios al Medio Ambiente.**

Difusión, adopción de tecnologías e implementación de proyectos relacionados con uno o más de los aspectos siguientes: i) reducir causas y efectos del cambio climático, ii) uso eficiente del agua y la energía, iii) conservación del medio ambiente, iv) uso racional de los recursos naturales, v) el desarrollo de biocombustibles y vi) fuentes de energía renovables.

###### **II. Para Proyectos del Mercado de Carbono.**

Promoción, difusión e implementación de proyectos del mercado de carbono; así como procesos de obtención de certificados negociables de reducción de gases de efecto invernadero.

##### **3.1.4.3.2. CONCEPTOS ELEGIBLES:**

###### **I. Componente para Proyectos con Beneficios al Medio Ambiente.**

Servicios de Capacitación:

- a. Para conocer los beneficios de la implementación de proyectos de eficiencia energética y uso racional del agua.
- b. Para conocer tecnologías disponibles, que permitan desarrollar proyectos con beneficios al medio ambiente, producción de energías alternativas, gestión de residuos y biocombustibles.
- c. Para que Prestadores de Servicios Especializados adquieran o actualicen conocimientos y/o habilidades que les permitan identificar, promover, asesorar e inducir la adopción y establecimiento de proyectos con beneficios al medio ambiente, de energías alternativas, de gestión de residuos, de producción de biocombustibles y de reducción de emisiones de gases de efecto invernadero.
- d. Para asistir a eventos de demostración de tecnologías que beneficien al medio ambiente y que sean de interés para la población objetivo, utilizando resultados sobresalientes de otros productores, empresas, CDT's, Instituciones de Educación Superior, así como Agentes de Cambio Tecnológico.

- e. Para participar en misiones comerciales o tecnológicas en territorio nacional o el extranjero, con el fin de identificar, observar o analizar tecnologías, productos, servicios, que permitan a los beneficiarios incorporar elementos para implementar proyectos con beneficio al medio ambiente. El apoyo contempla visitas a Empresas, Ferias, Exposiciones, Instituciones de Educación Superior, y otras visitas relacionadas con el medio ambiente y el mercado de carbono.

Servicios de Asesoría:

- a. Para el establecimiento, la operación y el seguimiento en campo de proyectos que brinden beneficios al medio ambiente, incluyendo la elaboración de registros de comportamiento.

Servicios de Consultoría:

- a. Para elaborar diagnósticos, diseñar e implementar proyectos orientados al desarrollo de fuentes limpias, alternativas y renovables de producción de energía y/o que brinden beneficios al medio ambiente (en especial producción de biocombustibles y uso eficiente del agua).
- b. Para diseñar e implementar tecnologías que utilicen "ecotecnias", relacionadas con la eficiencia energética y el impacto de los procesos productivos al medio ambiente.

## **II. Componente para Proyectos de Mercado de Carbono**

Servicios de Capacitación:

- a. Para difundir modelos de proyectos relacionados con los mercados de carbono, su estructuración, manejo, requerimientos, propósitos, alcances y beneficios.
- b. Para que Prestadores de Servicios Especializados adquieran o actualicen conocimientos y/o habilidades que les permitan identificar, promover, asesorar e inducir la adopción y establecimiento de proyectos relacionados con los mercados de carbono.
- c. Para desarrollar competencias técnicas y administrativas relacionadas con la operación de proyectos que disminuyan la emisión de gases de efecto invernadero.
- d. Para asistir a eventos de demostración de tecnologías que disminuyan la emisión de gases de efecto invernadero, y que utilicen resultados sobresalientes de otros productores, empresas, CDT's, Instituciones de Educación Superior, así como Agentes de Cambio Tecnológico.

Servicios de Consultoría:

- a. Para la elaboración de proyectos, relacionados con la obtención de Certificados de Reducción de Emisiones (CER), Mecanismo de Desarrollo Limpio (MDL) o similares, conforme a los requerimientos de las instituciones encargadas de certificar las reducciones de gases de efecto invernadero. Estos proyectos incluyen estudios de factibilidad, la validación, el monitoreo y cualquier otro concepto relacionado con su inscripción y registro correspondiente.

Servicios para la Formulación, Gestión y Seguimiento de proyectos.

- a. Para la formulación, gestión y seguimiento de proyectos de inversión, con beneficios al medio ambiente o relativo al mercado de carbono, que involucren crédito refaccionario para Microempresas, Empresa Familiar, Pequeña Empresa y Empresa Mediana. La gestión y seguimiento debe contemplar: la integración de expedientes de crédito, el trámite correspondiente ante los Intermediarios Financieros hasta su descuento con FIRA, el seguimiento en campo de la aplicación del crédito. El resultado de dicho seguimiento deberá ser entregado a FIRA. Los Prestadores de Servicios Especializados que realicen las actividades de evaluación de proyectos y seguimiento de crédito, deberán estar habilitados por FIRA.

**3.1.5. MONTOS MAXIMOS Y TEMPORALIDAD PARA LOS APOYOS 3.1.1, 3.1.2., 3.1.3. y 3.1.4.**

Servicios de:	Modalidades y Monto de Apoyo Máximo		Límite Máximo	Temporalidad	
Capacitación	Promoción a la Organización, Financiamiento y Desarrollo Tecnológico	Alimentación y Hospedaje (participante/día)	Cuota registro (participante/evento)	100,000 UDIS por evento 5/	Hasta 30 días por participante por año fiscal.
		250 UDIS	250 UDIS		
	En el País	Alimentación y Hospedaje (participante/día)	Cuota inscripción (participante/evento)	100,000 UDIS por evento 5/	
		250 UDIS	1,100 UDIS		
	En el Extranjero	Transporte y seguro (participante/evento)	Cuota inscripción (participante/evento)	100,000 UDIS por evento	
		3,900 UDIS	2,000 UDIS		
	Misión Comercial o Tecnológica Nacional	Alimentación y Hospedaje (participante/día)	Transporte y seguro (participante/evento)	100,000 UDIS por evento	
		250 UDIS	1,200 UDIS		
	Misión Comercial o Tecnológica en el Extranjero	Transporte y seguro (participante/evento)		100,000 UDIS por evento	
		3,900 UDIS			
Eventos de Demostración	100% de gastos directos hasta 250 UDIS por participante por evento		100,000 UDIS por evento		
Estancias de Capacitación	Hasta 1,250 UDIS por mes por participante		15,000 UDIS por estancia	Hasta 12 meses, por única vez	
Formación de Asesores Técnicos	Alimentación y Hospedaje (participante/día)	Cuota inscripción (participante/evento)	100,000 UDIS por evento	Hasta 60 días por participante por año fiscal	
	250 UDIS	1,100 UDIS			

Servicios de:	Modalidades y Monto de Apoyo Máximo		Límite Máximo	Temporalidad
Asesoría	Concepto	Prestador de Servicios Especializados Persona Física o Moral (Monto Mensual en UDIS)	Monto Máximo Anual	Hasta 5 años 3/
	Estructuras Técnicas de Empresas Parafinancieras o Entidad Financiera 6/	Hasta 6,000	Hasta 500,000 UDIS por Empresa Parafinanciera o Entidad Financiera	
	Asesor Técnico 1/	Hasta 6,000	Hasta 100,000 UDIS por organización y/o empresa de productores	
	Consultor Técnico Especializado (Estructurador de proyectos) 1/	Hasta 10,000	Hasta 120,000 UDIS por desarrollo de esquema de negocios instrumentado	
	Gerente General	Hasta 8,000 UDIS por mes por gerente	Hasta 96,000 UDIS	2 años por única vez por empresa
	Gestión, trámite y registro de figuras legales	Hasta 3,500 UDIS	Hasta 3,500 UDIS	Por sujeto de crédito formalizado por única vez
	Expansión de estructuras para prestadores de servicios especializados	Hasta 3,000 UDIS por técnico por mes por empresa	Hasta 36,000 UDIS por técnico	Por año

Servicios de:	Modalidades y Monto de Apoyo Máximo	Límite Máximo	Temporalidad
Consultoría	De acuerdo a las necesidades aplicables a cada uno de los componentes 4/	140,000 UDIS	Por año

Servicios de:	Modalidades y Monto de Apoyo Máximo 7/	Límite Máximo	Temporalidad
Formulación, Gestión y Seguimiento de Proyectos 2/	3% del monto de créditos refaccionarios a productores que sean de los segmentos de Microempresas, Empresa familiar y Pequeña Empresa, y 1% del monto del primer crédito para capital de trabajo de nuevos sujetos de crédito que sean de los segmentos anteriormente mencionados. (No serán elegibles de este apoyo los créditos al amparo del Esquema de Financiamiento a PyMES Rurales).	6% del monto de créditos refaccionario y 2% del monto de créditos para capital de trabajo cuando sean en localidades de Alto y muy Alto grado de marginación	Por única vez por crédito

Los importes de los apoyos se cubrirán a través de reembolsos.

1/ Clasificación de acuerdo al Procedimiento de FIRA para Habilitar y Registrar a Prestadores de Servicios Especializados.

2/ Estos porcentajes se aplican sobre el monto del crédito descontado. El importe correspondiente se otorgará en dos partes: 50% al descuento y 50% a la entrega del reporte de la aplicación del crédito (Anexo 2).

3/ A partir del sexto año se podrá apoyar hasta el 50% del costo sin rebasar 30,000 UDIS por año calendario, para lo anterior la Dirección General Adjunta de Inteligencia Sectorial realizará un análisis de las líneas de producción y determinará el número de años que podrá recibir el apoyo cada una de ellas.

4/ En el apoyo para articulación empresarial y redes de valor las empresas, comercializadoras u otras entidades de la población objetivo que participen en desarrollo de proveedores, producción por contrato y otros esquemas de alianza con los productores o que apoyen la integración de los productores y sus empresas a las redes de valor, para sufragar gastos relacionados con estos temas podrán recibir los servicios considerados en este apoyo hasta máximo el 50% de los montos establecidos.

5/ "El monto máximo por modalidad de capacitación para Promoción a la Organización, Financiamiento y Desarrollo Tecnológico y Capacitación Nacional será de hasta 100,000 UDIS, excepto en el caso de eventos de Organizaciones Nacionales y Regionales de Productores donde el monto máximo podrá ser de hasta 600,000 UDIS por evento y un límite de hasta 1'500,000 UDIS acumulado para este tipo de eventos de capacitación por año por organización. En este supuesto, la propuesta de evento de capacitación específico estará sujeta a la autorización del Comité de Créditos Mayores de FIRA. Estos montos están sujetos a la asignación y disponibilidad de recursos presupuestales.

6/ Para la Asesoría Técnica en aspectos productivos a productores habilitados por Empresas Parafinancieras o Entidad Financiera, que operan servicios financieros de FIRA.

7/ En el Servicio para la Formulación, Gestión y Seguimiento de proyectos del Componente para Proyectos de Mercado de Carbono aplica para los segmentos de Microempresas, Empresa Familiar, Pequeña Empresa y también para Empresa Mediana.



### **3.1.6. APOYO A PROGRAMAS ESPECIALES**

#### **3.1.6.1. OBJETIVOS ESPECIFICOS**

- a. Apoyar a los productores en proyectos que se desarrollen en sectores considerados como prioritarios, ya sea por ser estratégicos o porque han sido afectados por desastres naturales, emergencias financieras, de mercado.
- b. Atender la situación especial que requieran los productores mediante esquemas relacionados con el financiamiento y la administración de riesgos para mejorar la viabilidad y/o productividad de actividades y proyectos en el sector agroalimentario y rural en su conjunto, mediante la creación de y actualización de nuevos productos y apoyos.

#### **3.1.6.2. CARACTERISTICAS DE LOS APOYOS**

De manera excepcional, en el caso de contingencias especiales, a solicitud de la Secretaría de Hacienda y Crédito Público (SHCP) y/o de la Secretaría de Agricultura, Ganadería, Desarrollo Rural, Pesca y Alimentación (SAGARPA), FIRA podrá establecer programas en los que las características de los apoyos, población objetivo, requisitos, condiciones de operación y temporalidad se establecerán y autorizarán por los Comités Técnicos de FIRA. Estos programas atenderán las contingencias especiales que determine el Ejecutivo Federal.

Los apoyos podrán corresponder a mejoras en las condiciones de los programas establecidos en las presentes Reglas de Operación, o bien tratarse de nuevos apoyos, mismos que entrarán en vigor a partir de la fecha que los Comités Técnicos de FIRA determinen, para lo cual se publicarán en la página oficial de Internet de FIRA.

El monto de los recursos estará sujeto a la disponibilidad presupuestal de FIRA o los que se obtengan de otras fuentes distintas a su patrimonio.

#### **3.1.7. BENEFICIARIOS**

##### **3.1.7.1. REQUISITOS PARA ACCEDER A LOS APOYOS 3.1.1, 3.1.2., 3.1.3. y 3.1.4.**

La población objetivo podrá solicitar los apoyos de su interés, a través de la oficina de FIRA que le corresponda conforme a su ubicación geográfica, previa presentación de la documentación siguiente:

- a. Solicitud del apoyo, anexando la información complementaria de acuerdo al tipo de servicio solicitado, y conforme a los formatos establecidos en los Anexos 3, 3A, 3B, 3C, 3D, 3E y 3F; según corresponda.
- b. Identificación oficial del solicitante, o del representante legal en el caso de personas morales.
- c. Presupuesto y cotizaciones de los proveedores de servicio, que incluya conceptos y montos en los componentes que aplique.
- d. Autorización para verificar posibles quebrantos y la consulta al SAT de sus obligaciones fiscales de acuerdo a disposiciones vigentes. Anexo 1.

Conforme a las disposiciones fiscales aplicables, FIRA consultará que los solicitantes susceptibles de apoyo estén al corriente en el cumplimiento de sus obligaciones fiscales.

Los servicios de asesoría y consultoría se otorgarán únicamente a organizaciones y/o empresas de productores, directamente o a solicitud a través de Empresas Parafinancieras o Entidades Financieras.

Cuando algún servicio de capacitación o consultoría se realice a iniciativa de FIRA, se debe presentar únicamente la documentación mencionada en el punto "c" anterior, y la solicitud se sustituirá por una justificación.

#### **3.1.8. PROCEDIMIENTO DE SELECCION**

La selección de los Beneficiarios de los Apoyos inicia a partir de que la oficina de FIRA que corresponda (Anexo 12) al domicilio geográfico del solicitante recibe de la Población Objetivo la solicitud y los documentos adicionales debidamente requisitados, continuando con su revisión, evaluación y dictamen de la viabilidad de la solicitud de Apoyo considerando como criterios de resolución, que los solicitantes pertenezcan a la Población Objetivo; que la solicitud se apegue a las características de los Apoyos que se establecen en estas Reglas; que el monto del Apoyo solicitado corresponda a los montos establecidos en las Reglas; así como a la disponibilidad presupuestal. Las solicitudes que cumplan con lo anterior y que estén completas serán atendidas conforme al principio de primeras entradas-primeras salidas.

El proceso de selección termina una vez que la población objetivo recibe respuesta oficial a su solicitud. La respuesta a las solicitudes se dará en un plazo no mayor a 10 días hábiles a partir de su ingreso a la Unidad Administrativa en cuya área de influencia se ubica geográficamente el domicilio del solicitante. Cuando la solicitud esté incompleta y/o incorrecta, FIRA informará al solicitante que debe completar y/o corregir la solicitud en un plazo no mayor de 5 días hábiles, vencido este plazo, la solicitud será rechazada automáticamente. Si la solicitud es presentada dentro del plazo establecido con la documentación corregida y completa, comenzará a contabilizarse el plazo de 10 días hábiles para emisión de respuesta. Si al presentar la solicitud por segunda vez ésta se encuentra incompleta o incorrecta se rechazará de manera definitiva.

### **3.1.9. MECANICA OPERATIVA PARA LOS APOYOS 3.1.1, 3.1.2., 3.1.3. y 3.1.4.**

- a. El solicitante debe presentar a la oficina FIRA correspondiente (Anexo 12) la documentación a que se refiere el numeral 3.1.7.1., en un plazo de al menos 10 días hábiles previos al inicio del servicio respectivo.
- b. Las solicitudes que rebasen los montos máximos y/o la temporalidad mencionadas en el numeral 3.1.5., deberán presentarse en un plazo de al menos 20 días hábiles previos al inicio del servicio, en las oficinas de FIRA para someterse a la consideración de sus instancias facultadas.
- c. El solicitante recibirá la respuesta en un plazo máximo de 10 días hábiles, posteriores a la presentación de la documentación completa y correcta. Para los casos mencionados en el inciso "b" anterior, la respuesta será entregada en un plazo máximo de 20 días hábiles.
- d. Para recibir el apoyo correspondiente, el solicitante deberá presentar:
  - i. Acta de Entrega-Recepción de los apoyos para el fomento a los Sectores Agropecuario, Forestal, Pesquero y Rural a través de los fideicomisos que integran FIRA, conforme al Anexo 5.
  - ii. Recibo Oficial que respalde el apoyo entregado por FIRA, conforme al modelo del Anexo 6.
  - iii. Relación de beneficiarios, conforme al Anexo 4.
  - iv. En su caso, Carta instrucción conforme al Anexo 8.
- e. El solicitante recibirá los recursos en la cuenta bancaria que haya indicado, en un plazo máximo de 10 días hábiles posteriores a la presentación de la documentación completa y correcta, descrita en el inciso "d" anterior; podrá optar para que se pague por su cuenta y orden a un proveedor de servicios, para lo cual deberá proporcionar la instrucción correspondiente en la solicitud del apoyo (Anexo 3).
- f. Para el reembolso de los apoyos autorizados los solicitantes deberán presentar a FIRA la documentación en un plazo máximo de 60 días naturales contados a partir de la fecha de terminación del servicio. En caso que la documentación sea presentada después de dicho plazo, no se realizará el reembolso correspondiente.

El Recibo Oficial y el Acta de Entrega-Recepción forman parte del expediente del otorgamiento del Apoyo, y constituye prueba documental que certifica su entrega. En aquellos casos donde FIRA reciba una prestación de servicio, el prestador deberá proporcionar comprobante fiscal.

### **3.1.10. APOYO PARA AMPLIAR LA COBERTURA DE SERVICIOS FINANCIEROS.**

#### **3.1.10.1. OBJETIVOS ESPECIFICOS**

- a. Contribuir al desarrollo de la oferta de servicios financieros en los Sectores Agropecuario, Forestal, Pesquero y Rural para facilitar el acceso al crédito formal a la población objetivo de FIRA.
- b. Inducir el fortalecimiento de intermediarios financieros, Empresas Parafinancieras, Entidades Masificadoras de Crédito y Entidades Financieras, y el uso de esquemas integrales de administración de riesgos.

#### **3.1.10.2. POBLACION OBJETIVO**

Personas físicas o morales, que se dediquen a actividades del Sector Agropecuario, Forestal, Pesquero y Rural del país; así como Intermediarios Financieros que operen en forma directa con FIRA, Empresas Parafinancieras, Entidades Masificadoras de Crédito y Entidades Financieras, que operen servicios financieros de FIRA.

**3.1.10.3. CARACTERÍSTICAS DE LOS APOYOS****3.1.10.3.1. COMPONENTES:****I. Para Fortalecimiento de Intermediarios Financieros, Empresas Parafinancieras, Entidades Masificadoras de Crédito y Entidades Financieras.**

Considera apoyos para fortalecer la red de Intermediarios Financieros que operan de manera directa con FIRA, así como para fortalecer a las Empresas Parafinancieras, Entidades Masificadoras de Crédito y Entidades Financieras, para ampliar la cobertura y oferta de servicios financieros que permitan a la población objetivo acceder al crédito formal.

**II. Para Cobertura y Disponibilidad de Servicios Financieros.**

Considera apoyos para ampliar la penetración y expansión de los servicios financieros en los Sectores Agropecuario, Forestal, Pesquero y Rural, utilizando mecanismos que mejoren las condiciones del financiamiento y la inclusión financiera de la población objetivo de FIRA.

**III. Para Esquema Integral de Administración de Riesgos.**

Considera apoyos para inducir el uso de instrumentos de administración de riesgos, y para desarrollar mecanismos que permitan obtener financiamientos e incrementar la base de sujetos de crédito.

**3.1.10.3.2. CONCEPTOS ELEGIBLES:****I. Componente para Fortalecimiento de Intermediarios Financieros, Empresas Parafinancieras, Entidades Masificadoras de Crédito y Entidades Financieras.****Servicios de Capacitación**

- a. Para difundir programas, normatividad, productos y servicios relacionados con FIRA.
- b. Para que Intermediarios Financieros desarrollen y fortalezcan capacidades relacionadas con la estructuración y evaluación de proyectos.
- c. Para que Intermediarios Financieros No Bancarios, Empresas Parafinancieras, Entidades Masificadoras de Crédito y Entidades Financieras, desarrollen y fortalezcan capacidades y certifiquen competencias de sus ejecutivos y operadores, relacionadas con el proceso de crédito y otros servicios financieros; así como aquellas que se requieran para iniciar o mejorar la operación con Sociedades de Información Crediticia.
- d. Para la elaboración de los planes estratégico, operativo, financiero y de negocios, de Intermediarios Financieros No Bancarios y de empresas parafinancieras.
- e. Para que Intermediarios Financieros No Bancarios, Empresas Parafinancieras, Entidades Masificadoras de Crédito y Entidades Financieras, diseñen y desarrollen productos financieros que satisfagan las necesidades de las empresas del sector rural.

**Servicios de Consultoría**

Los siguientes conceptos son elegibles únicamente para Intermediarios Financieros No Bancarios que operen en forma directa con FIRA; así como para Empresas Parafinancieras, Entidades Masificadoras de Crédito y Entidades Financieras que demuestren haber descontado operaciones con recursos FIRA, por un monto total mayor al equivalente a un millón de UDIS, durante los 12 meses anteriores a la fecha de la solicitud correspondiente.

**1.- IFNB, Empresas Parafinancieras y Entidades Financieras.**

- a. Para la elaboración del diagnóstico integral, programa y plan de fortalecimiento, que incluyan al menos las condiciones operativas en que desarrollan las actividades, uso de procedimientos, sistemas, políticas, estrategias, debilidades, áreas de oportunidad, recomendaciones y plan de mejora.
- b. Para la elaboración de los planes estratégico, operativo, financiero, de negocios y de mercadotecnia; así como para el diseño y desarrollo de productos financieros que demanda la población objetivo de FIRA.
- c. Para el diseño e implementación de manuales y políticas de crédito, de procedimientos de operación, de organización, de contabilidad, de evaluación de acreditados, de calificación de cartera y de creación de reservas preventivas; que cumplan con los requerimientos mínimos respectivos establecidos por FIRA.
- d. Para el diseño, implantación y fortalecimiento de un gobierno corporativo.

- e. Para el diseño e implantación de un manual y un sistema de control interno, que cumpla con los requerimientos mínimos correspondientes establecidos por FIRA.
- f. Para el diseño e implantación de un manual y un sistema de administración integral de riesgos, que cumpla con los requerimientos mínimos correspondientes establecidos por FIRA.
- g. Para la adquisición, mantenimiento o mejora de sistemas informáticos (incluyendo licencias de uso de software) que soporten el proceso de crédito.
- h. Para el desarrollo de infraestructura electrónica que permita realizar transacciones financieras eficientes.
- i. Para la contratación del sistema de información de acreditados, con alguna de las Sociedades de Información Crediticia autorizadas por la CNBV, así como para adecuar sus sistemas de administración de cartera conforme a los requerimientos de dichas Sociedades de Información Crediticia.
- j. Para que los IFNB contraten el servicio de calificación de riesgo de crédito corporativo y/o de administrador de activos financieros, con las calificadoras autorizadas por la CNBV.
- k. Para que los IFNB sufraguen los gastos derivados de procesos de bursatilización de cartera.

#### 2.- Entidad masificadora de crédito

- a. Para la elaboración del diagnóstico y del programa y plan de fortalecimiento que le permita su conversión a Entidad Financiera.
- b. Para la contratación del sistema de información de acreditados, con alguna de las Sociedades de Información Crediticia autorizadas por la CNBV, así como para adecuar sus sistemas de administración de cartera conforme a los requerimientos de dichas Sociedades de Información Crediticia.

### **Expansión de Estructuras de Intermediarios Financieros, Empresas Parafinancieras, Entidades Masificadoras de Crédito y Entidades Financieras**

Para la contratación de personal que participe en cualquier etapa del proceso de crédito. Los Intermediarios Financieros solicitantes deberán incrementar el monto de sus operaciones de descuento o garantía sin fondeo con productores de los segmentos de Microempresa, Empresa Familiar y Pequeña Empresa, durante el periodo de 365 días naturales que se autorice, conforme a lo siguiente:

- a. Las Instituciones de Banca Múltiple deberán generar un incremento anual de al menos el equivalente a 18 millones de UDIS de descuento o garantía sin fondeo, por ejecutivo o personal operativo contratado o subcontratado, incluyendo una participación mínima de 20% en créditos refaccionarios.
- b. Los Intermediarios Financieros No Bancarios deberán generar un incremento anual de al menos el equivalente a 4 millones de UDIS de descuento o garantía sin fondeo, por ejecutivo o personal operativo contratado o subcontratado o personal directivo contratado, incluyendo una participación mínima de 20% en créditos refaccionarios.
- c. Son elegibles para este apoyo las Empresas Parafinancieras, Entidades Masificadoras de Crédito y Entidades Financieras, las cuales deberán generar un incremento anual de al menos 2 millones de UDIS de financiamiento a través de Bancos e IFNB que reciban fondeo y/o garantía de FIRA, incluyendo una participación mínima de 15% en créditos refaccionarios, el apoyo será para que contraten personal directivo de segundo nivel. Para ser elegibles de este apoyo el beneficiario deberá contar previamente con un diagnóstico y un programa de fortalecimiento en operación.
- d. Son elegibles para este apoyo los intermediarios financieros que participan en el PROAF, para que contraten personal técnico-operativo y financiero. Los intermediarios participantes deberán generar un incremento anual de al menos 600 mil UDIS de financiamiento por personal de nivel medio y de al menos 2 millones de UDIS de financiamiento por personal técnico operativo de nivel licenciatura. Para ser elegibles de este apoyo el beneficiario deberá contar previamente con un diagnóstico y un programa de fortalecimiento.

El personal contratado o, en su caso, subcontratado por los intermediarios financieros, Empresas Parafinancieras, Entidades Masificadoras de Crédito y/o Entidades Financieras no requiere habilitación o registro previo de FIRA, salvo en aquellos casos en que realice funciones de evaluación de proyectos, supervisión de crédito y/o asistencia técnica a productores y empresas.

**II. Componente para Cobertura y Disponibilidad de Servicios Financieros.****Reducción de costos financieros:**

Para los productores que sean sujetos de crédito de los Intermediarios Financieros o Empresas Parafinancieras o Entidades Masificadoras de Crédito o Entidades Financieras, con fondeo y/o garantía de FIRA, conforme a la normativa vigente.

- a. En operaciones al amparo del “Programa Permanente de Apoyo a Zonas Afectadas por Desastres Naturales”, el importe máximo de crédito con reducción en el costo financiero es el equivalente a 10 millones de UDIS de saldo de crédito, por empresa o grupo de riesgo común. En su caso, en ese importe no se considera el financiamiento que se otorgue a las Empresas Parafinancieras, Entidades Masificadoras de Crédito o Entidades Financieras, que éstas transfieran a los productores. La reducción del costo financiero se otorgará para operaciones que se descuenten con recursos de FIRA, por toda la vigencia del crédito.
  1. Determinación del Monto del Apoyo en Tasa de Interés: Se creará una provisión de recursos calculando los importes de los apoyos en tasa de interés respectivos que se otorgarían para toda la vida del crédito conforme a su calendario de amortización. El apoyo se calcula y provisionan los recursos al momento del descuento. El monto de apoyo lo determinará FIRA.
- b. En operaciones relativas al “Programa Especial para el Financiamiento a la Población Prioritaria”, se otorga una reducción del costo financiero de acuerdo a lo siguiente:
  1. Acreditados elegibles: Productores con necesidades de financiamiento de hasta 160,000 UDIS por socio activo, que cuenten con proyectos técnica y financieramente viables.
  2. Destino: Actividad primaria de los Sectores Agropecuario, Forestal y Pesquero, así como proyectos sostenibles o del mercado de carbono. Estos proyectos deberán tener la aprobación de un Órgano Colegiado constituido en FIRA, contando con la opinión de expertos independientes en la materia.
  3. Créditos elegibles: Créditos para capital de trabajo, créditos refaccionarios y operaciones de arrendamiento financiero para inversión fija, que se contraten para un plazo máximo de cinco años. No serán elegibles las operaciones de microcrédito; factoraje, ni créditos con garantías líquidas mayores al 50%, o créditos estructurados que no correspondan a la actividad primaria, ni créditos quirografarios o para reestructuración de pasivos.
  4. Determinación de la reducción del costo financiero: Se creará una provisión de recursos calculando importes de los apoyos en tasa de interés respectivos que se otorgarían para toda la vida del crédito conforme a su calendario de amortización. El apoyo se calcula y provisionan los recursos al momento del descuento, y será determinado por FIRA.
- c. Programa de Apoyo a la Agricultura Familiar. Al amparo de éste programa serán elegibles de un apoyo de hasta dos puntos porcentuales las operaciones de crédito otorgadas por intermediarios financieros que participen en el mismo y que hayan sido fondeadas por FIRA directa o indirectamente.
  - 1.- Acreditados elegibles: Productores con unidades de baja escala, cuyos ingresos se sustentan en las actividades agropecuarias y rurales, utilizan predominantemente mano de obra familiar y demandan créditos de bajo monto de hasta 33,000 UDIS por acreditado para una producción orientada al mercado.
  - 2.- Créditos elegibles y conceptos de inversión: Créditos de capital de trabajo e inversión fija, para conceptos de inversión elegibles para el servicio de garantía FEGA.
- d. Proyectos que contribuyen a la mitigación a la volatilidad de precios, conforme a los criterios que establezca FIRA. Serán elegibles los créditos para capital de trabajo, créditos refaccionarios y operaciones de arrendamiento para inversión fija, que se contraten para un plazo máximo de cinco años.

En lo correspondiente a los incisos a. b. c. y d.:

El pago de la bonificación se hará con base en el plazo de recuperación de los créditos:

- i. Créditos con plazo de recuperación menor a un año. La bonificación se realizará al vencimiento o recuperación anticipada total del crédito.
- ii. Créditos con plazo de recuperación mayor a un año. La bonificación se realizará anualmente, en la fecha aniversario del crédito y al vencimiento o recuperación anticipada del mismo.

En caso de que se registren prepagos, el apoyo se ajustará al periodo efectivo y saldo del crédito.

El apoyo se otorga como un estímulo al pago oportuno del crédito. A fin de asegurar que se reciba el beneficio y fomentar la transparencia, el monto de la bonificación se otorgará directamente por FIRA a los acreditados en la cuenta bancaria que designen.

En el caso de Empresas Parafinancieras, Entidades Masificadoras de Crédito y Entidades Financieras, éstas deberán informar a sus intermediarios financieros el nombre; RFC; cuenta bancaria en la que se le hará el depósito del apoyo a sus acreditados. En el caso de que no se señale cuenta bancaria del acreditado final, FIRA hará el depósito a la masificadora si ésta se obliga a trasladar el apoyo al acreditado final y a comprobar la recepción del mismo por el acreditado final.

El apoyo se entregará al acreditado en tanto cumpla con sus obligaciones de crédito.

No serán elegibles de apoyo en tasa las operaciones de microcrédito; factoraje, ni créditos con garantías líquidas mayores al 50%, o créditos estructurados que no correspondan a la actividad primaria, ni créditos quirografarios o para reestructuración de pasivos.

Para todo lo no expresamente previsto en el presente programa se aplicará lo establecido en la normativa vigente de FIRA.

#### **Formación de Sujetos de Crédito (SIEBAN):**

Los Intermediarios Financieros que operan en forma directa con FIRA y los intermediarios financieros que participen en el PROAF, podrán recibir como apoyo una cantidad por los créditos fondeados con recursos FIRA correspondientes a los segmentos de Microempresa, Empresa Familiar y Pequeña Empresa destinados a la actividad primaria con necesidades de crédito hasta 33,000 UDIS por socio activo por año.

Para el caso de Intermediarios que participan en el PROAF el estímulo SIEBAN se otorgará al Intermediario que otorgue el crédito directamente al productor.

Otras Características de los créditos elegibles de apoyo SIEBAN:

Los créditos elegibles de apoyo SIEBAN para los segmentos de Microempresa, Empresa Familiar y Pequeña Empresa, estarán limitados a 33,000 UDIS por socio activo, en uno o varios créditos y los montos adicionales no serán elegibles del apoyo.

Los intermediarios financieros tendrán derecho a este apoyo para créditos que se ejerzan y presenten la relación de socios en el año fiscal.

Los créditos con ministraciones automáticas en virtud de estar programados durante el ciclo agrícola, serán considerados dentro del año fiscal en que se ejerza la primera ministración.

Los apoyos son elegibles de otorgarse durante el año de inicio para los socios nuevos y el siguiente año de mantenimiento. Los socios nuevos serán aquellos que no tengan antecedentes en los sistemas de FIRA.

Si dentro de los créditos otorgados existe la intermediación de Empresas Parafinancieras, Entidades Masificadoras de Crédito o Entidades Financieras que masifiquen el crédito, el apoyo les será asignado a ambos en las cantidades que se señalan en el apartado "3.1.10.3.3. Montos máximos y temporalidad de los apoyos para ampliar la cobertura de servicios financieros".

Si dentro de los créditos otorgados existe la intermediación de Empresas Parafinancieras, Entidades Masificadoras de Crédito, Entidades Financieras o IFNB, esto no libera al Intermediario Financiero de su responsabilidad ante FIRA.

Adicionalmente, no serán elegibles de apoyo SIEBAN los casos siguientes:

- a. Créditos otorgados por Instituciones de la Banca de Desarrollo y la Financiera Nacional de Desarrollo Agropecuario, Rural, Forestal y Pesquero.
- b. Créditos cuyo plazo de recuperación sea menor a 90 días (programada o anticipada).
- c. Créditos prendarios, reportos o destinados a la comercialización, industrialización y prestación de servicios.
- d. Créditos a productores de los segmentos Mediana Empresa y Empresa Grande, excepto los que expresamente se señalen.
- e. Créditos para compra de derechos de agua.

- f. Crédito PROCAMPO o cualquier esquema que represente anticipo de subsidios o apoyos de alguna instancia de Gobierno.
- g. Créditos destinados para la producción de tabaco.
- h. Operaciones de factoraje financiero.
- i. Financiamiento para la adquisición de acciones (cuasi-capital).
- j. Créditos en los que se constituyan garantías líquidas mayores al 50% del monto correspondiente.
- k. Reestructuraciones de pasivos.
- l. Créditos al amparo del "Esquema de Financiamiento a PyMES Rurales".
- m. Aquellas operaciones en las que el sujeto de crédito sea el Módulo de Riego y se trate de obras de beneficio común.
- n. Créditos otorgados a Empresas Parafinancieras, Entidades Masificadoras de Crédito, Entidades Financieras o IFNB, que no individualicen los créditos (Que no formalicen el crédito con el acreditado final).
- o. Los Esquemas y Productos Estructurados.
- p. Los que expresamente señalen los Programas Especiales de FIRA.
- q. Créditos que presenten la relación de socios después de los 90 días o después del año fiscal.

#### **Apertura de Centros de Atención de Intermediarios Financieros No Bancarios:**

Los Intermediarios Financieros No Bancarios que operen en forma directa con FIRA podrán recibir apoyo para la apertura de centros de atención al público.

Los intermediarios beneficiarios de este apoyo deberán incrementar el monto de sus operaciones de descuento y/o garantía sin fondeo con productores de los segmentos de Microempresa, Empresa Familiar y Pequeña Empresa, en el equivalente a 2 millones de UDIS durante el periodo de 365 días naturales que al efecto se autorice.

Los conceptos elegibles de este apoyo son exclusivamente los costos de adaptación de inmuebles, adquisición de mobiliario de oficina, software y hardware para plataforma informática y equipo de comunicación.

No serán elegibles de apoyo los intermediarios que hayan recibido apoyos similares del Gobierno Federal, para la apertura de un mismo centro de atención al público.

#### **Corresponsales**

Los Intermediarios Financieros Bancarios, SOFIPO y SCAP autorizadas por las autoridades financieras para establecer corresponsales, que operen en forma directa con FIRA podrán recibir apoyo para el equipamiento de sus nuevos corresponsales en poblaciones de hasta 50,000 habitantes.

Los conceptos elegibles de apoyo son: costos de adquisición de dispositivo de comunicación satelital, escáner, antena, equipo de comunicación, lector de código de barras, terminal corresponsal y cliente, computadora y otros accesorios relacionados con Tecnología Informática (TI).

El corresponsal podrá ser contratado por un administrador de redes por cuenta y orden de un Intermediario Financiero Bancario, SOFIPO o SCAP.

Servicio de Consultoría: Desarrollo de sistemas o plataforma tecnológica para administrar procesos, transacciones y control de los corresponsales bancarios.

Los intermediarios beneficiarios de este apoyo deberán incrementar el monto de sus operaciones de descuento y/o garantía sin fondeo con productores de los segmentos de Microempresa, Empresa Familiar y Pequeña Empresa, en el equivalente a 1 millón de UDIS en corresponsales que operen en poblaciones de hasta 50,000 habitantes, durante el periodo de 365 días naturales que al efecto se autorice.

No serán elegibles los intermediarios que hayan recibido apoyos similares del Gobierno Federal.

### **APOYO PARA OPERACIÓN INTEGRAL DE LÍNEAS DE CRÉDITO AGROPECUARIO**

Los Intermediarios Financieros Bancarios y No Bancarios en operación directa con FIRA, podrán recibir apoyo para el desarrollo e implementación de sus plataformas tecnológicas y sistemas que les permitan ampliar el número de acreditados que operan en forma directa, de los segmentos de Microempresa, Empresa Familiar, Pequeña y Mediana Empresa, al vincular las herramientas de las tecnologías de la información con el proceso de crédito.

#### **III. Componente para Esquema Integral de Administración de Riesgos.**

##### **Precio de Servicio de Garantía:**

Este apoyo aplica a los créditos nuevos para capital de trabajo, créditos refaccionarios y operaciones de arrendamiento financiero para inversión fija cubiertos con garantía FEGA sujetos a lo siguiente:

- a. Proyectos ubicados en la Región Sur Sureste y municipios incluidos en la cruzada nacional contra el hambre.
- b. Proyectos que contribuyen para Mitigación a la volatilidad de precios. 1/
- c. Créditos refaccionarios y operaciones de arrendamiento financiero para inversiones fijas.
- d. Proyectos con beneficio al medio ambiente. 2/
- e. Créditos de hasta 33,000 UDIS por acreditado otorgados por intermediarios financieros que participen en el PROAF.

1/ Los proyectos que contribuyen para mitigación a la volatilidad de precios serán conforme a los criterios que establezca FIRA.

2/ Los proyectos con beneficio al medio ambiente y mitigación del cambio climático deberán tener la aprobación de un Órgano Colegiado constituido en FIRA, contando con la participación de expertos independientes en la materia.

Hasta el 70% del precio de garantía FEGA, en financiamientos hasta 30 millones de UDIS por acreditado o grupo de personas que representen riesgo común para FIRA.

FIRA podrá establecer el porcentaje del apoyo al Precio de Servicio de Garantía, el monto máximo de crédito elegible y demás características, previa aprobación de sus Comités Técnicos.

La elegibilidad de este apoyo se determina al momento de disponer el Servicio de Garantía FEGA, considerando el monto a disponer y segundas ministraciones automáticas registradas en los sistemas de FIRA. La elegibilidad se mantendrá durante la vigencia del crédito.

Quedan excluidos de este apoyo los casos de reestructuraciones de pasivos.

El apoyo se calcula y reserva al momento de registro de la garantía FEGA y se otorga para toda la vigencia del crédito.

##### **Apoyo para la Adquisición de Coberturas de Precios:**

Este apoyo se otorga a través de reembolsos directos, para cubrir parte del costo de esquemas de cobertura contra variaciones en los precios de los insumos y/o de los bienes de productores de los Sectores Agropecuario, Forestal y Pesquero.

El apoyo se otorga a:

- Personas físicas o morales que tengan algún crédito fondeado y/o garantizado con FIRA y se dediquen a actividades primarias en alguno de los sectores anteriores.
- También se otorgará a personas físicas o morales que participen en las etapas de procesamiento y/o comercialización y que estén en alguno de los casos siguientes:
  - a. Empresas de los productores primarios que procesen y/o comercialicen su propia producción.
  - b. Procesadores y comercializadores que estén incluidos en algún programa de desarrollo de proveedores o se trate de una empresa parafinanciera que apoye a los productores primarios. Para éstos, será indispensable que cuenten con un contrato de compra-venta del (los) producto(s) físico(s) bajo cualquier modalidad.



Otras características del apoyo para la adquisición de coberturas de precios:

- a. Los apoyos para la contratación de cobertura de precio que otorgue FIRA no deberán duplicarse con los apoyos que otorguen otras entidades gubernamentales para un mismo concepto (o contrato de cobertura).
- b. Se podrá otorgar apoyo para opciones de compra o venta que se formalicen con contratos estandarizados, y que coticen en bolsas organizadas. También se podrán otorgar apoyos para la adquisición de opciones correspondientes que permitan operar la Agricultura por Contrato entre productores y consumidores o comercializadores. Las opciones se podrán celebrar a través de alguna de las corredurías especializadas que tengan contrato con FIRA.
- c. Los contratos de cobertura no deberán tener un plazo mayor a 1 año.
- d. No podrán adquirirse opciones con fines especulativos, ni en mercados extrabursátiles.

#### Respaldo de financiamientos:

Para la constitución de instrumentos financieros que permitan respaldar créditos de hasta el equivalente a 160,000 UDIS por socio activo, otorgados a productores dedicados a actividades primarias de los Sectores Agropecuario, Forestal, Pesquero y Rural. Dichos productores deberán contar con proyectos productivos estratégicos de impacto regional.

Los apoyos otorgados deberán aplicarse en instrumentos financieros de fácil realización y/o ejecución (fondos líquidos, recursos líquidos que se afecten a fideicomisos como fuente de pago, entre otros), para cubrir total o parcialmente el saldo del crédito de que se trate, en caso de incumplimiento.

En el evento que un crédito respaldado con este apoyo sea liquidado conforme a lo contratado, el beneficiario podrá disponer del importe correspondiente.

La Agencia FIRA correspondiente someterá a consideración de la instancia facultada que corresponda, según el importe del proyecto a financiar, la solicitud para su análisis y decisión, de conformidad con el resultado de dicha instancia se emitirá una respuesta a la solicitud, con base a la elegibilidad de la misma y disponibilidad de recursos.

#### 3.1.10.3.3. MONTOS MAXIMOS Y TEMPORALIDAD DE LOS APOYOS PARA AMPLIAR LA COBERTURA DE SERVICIOS FINANCIEROS

Servicios de:	Modalidades y Monto de Apoyo Máximo		Límite Máximo	Temporalidad	
Capacitación	Nacional	Alimentación y Hospedaje (participante/día)	Cuota inscripción (participante/evento)	100,000 UDIS por evento	Hasta 30 días por participante por año fiscal
		250 UDIS	1,100 UDIS		
	Extranjero	Transporte y seguro (participante/evento)	Cuota inscripción (participante/evento)	100,000 UDIS por evento	
		3,900 UDIS	2,000 UDIS		

Servicios de:	Modalidades y Monto de Apoyo Máximo	Límite Máximo	Temporalidad
Consultoría	70% del costo en el primer año	Hasta 250,000 UDIS	Por año calendario
	50% del costos a partir del segundo año	Hasta 175,000 UDIS	
	Para intermediarios financieros participantes en el PROAF:		Por año calendario
	70% del costo en el primer año	Hasta 200,000 UDIS	
60% del costo en el segundo año	Hasta 170,000 UDIS		
	50% del costo a partir del tercer año	Hasta 150,000 UDIS	

Servicios de:	Modalidades y Monto de Apoyo	Límite de Crédito de Referencia	Temporalidad
Reducción de Costos Financieros 1/	Programa permanente a zonas afectadas por desastres naturales: 3/ El Apoyo será de hasta 1.5 pp	Hasta 10 millones de UDIS por siniestro por empresa o grupo de interés común. En este importe no se considera el financiamiento que se otorgue a las Empresas Parafinancieras, Entidades Masificadoras de Crédito y Entidades Financieras, y que éstas transfieran a los productores primarios.	Apoyo durante toda la vigencia del crédito.
	Programa Especial para el Financiamiento a la Población Prioritaria: Para la actividad primaria de los Sectores Agropecuario, Forestal y Pesquero así como proyectos sostenibles o del mercado de carbono apoyo de hasta 2 pp	Hasta 160,000 UDIS de necesidades de financiamiento por socio activo.	Vigencia de ejercicio y del apoyo: De acuerdo a lo que determinen los Comités Técnicos de FIRA

1/ La Reducción de costo financiero y vigencia serán bajo las características específicas que determinen los Comités Técnicos de FIRA al momento de la autorización, y de acuerdo a la disponibilidad presupuestal de FIRA o los que se obtengan de otras fuentes distintas al patrimonio de FIRA.

Servicio de:	Modalidades y Monto de Apoyo 1/	Límite de Crédito de Referencia y Temporalidad		
SIEBAN	Modalidad de Operación	<ul style="list-style-type: none"> <li>De hasta 33,000 UDIS de crédito por socio activo por año.</li> <li>2 años consecutivos, en función de las disponibilidades presupuestarias.</li> </ul>		
			Socio Activo	
			Nuevo	En mantenimiento
	a) Intermediario Financiero en Operación Directa e intermediarios financieros que participen en el PROAF.		350 UDIS	175 UDIS
b) Intermediario Financiero en Operación Directa con la participación de otras entidades	Intermediario Financiero	140 UDIS	70 UDIS	
	Empresas Parafinancieras, Entidades Masificadoras de Crédito y Entidades Financieras	210 UDIS	105 UDIS	
El apoyo se calculará y provisionará en tanto el crédito este vigente el día 91. De haberse otorgado, se pagará el apoyo para los socios elegibles. 1/ Por año por socio activo				

Servicios de:	Modalidades y Monto de Apoyo Máximo	Límite Máximo	Temporalidad
Expansión de Estructuras de Intermediarios Financieros, Empresas Parafinancieras, Entidades Masificadoras de Crédito y Entidades Financieras	a. Banca Múltiple: Personal operativo: hasta 3,000 UDIS por mes por ejecutivo. Compromiso de incremento de operación 18 millones de UDIS (descuento o garantía sin fondeo) por ejecutivo, incluyendo al menos, 20% (3.6 millones de UDIS) en crédito refaccionario.	Personal operativo: 36,000 UDIS por ejecutivo	Hasta 12 meses por ejecutivo
	b. Intermediarios Financieros No Bancarios: i. Personal Operativo: hasta 5,000 UDIS por mes por ejecutivo. ii. Personal directivo de segundo nivel: hasta 8,000 UDIS por mes Compromiso de incremento de operación 4 millones de UDIS (descuento o garantía sin fondeo) por ejecutivo, incluyendo al menos, 20% (800 mil UDIS) en crédito refaccionario.	Personal operativo: 60,000 UDIS por ejecutivo Personal directivo: 96,000 UDIS por año por funcionario	Hasta 12 meses por ejecutivo Para Personal directivo: por única vez
	c. Empresas Parafinancieras, Entidades Masificadoras de Crédito, Entidades Financieras: Personal directivo de segundo nivel: hasta 5,000 UDIS por mes. Compromiso de incremento de crédito: 2 millones de UDIS por personal directivo de segundo nivel, incluyendo al menos, 15% (300 mil UDIS) en crédito refaccionario.	Personal directivo: 60,000 UDIS por año por Personal directivo	Hasta 12 meses por personal Por única vez
	d. Intermediarios financieros que participen en el PROAF: Personal técnico-operativo y financiero: Técnico de Nivel Medio hasta 2,500 UDIS por mes. Nivel Licenciatura 5,000 UDIS por mes. El personal Técnico de Nivel Medio deberá generar al menos 600 mil UDIS de créditos anualmente, Para personal con nivel licenciatura deberá generar al menos 2 millones de UDIS de crédito anualmente 1/.	30,000 UDIS por año por nivel técnico operativo. 60,000 UDIS por año por personal con Licenciatura	Hasta 12 meses por ejecutivo
	Para ser elegible del Apoyo, el beneficiario deberá cumplir con el incremento requerido para cada tipo de intermediario en el descuento o garantía sin fondeo, así como con la proporción mínima de crédito refaccionario establecida en los incisos anteriores para cada tipo de intermediario, y para los segmentos de Microempresa, Empresa Familiar y Pequeña Empresa. En lo correspondiente a los incisos a., b. y c.: el pago del Apoyo se hará con base en el cumplimiento de la proporción mínima requerida de crédito refaccionario, conforme a la tabla anexa. 1/ El pago del apoyo se hará conforme a los porcentajes establecidos en el apartado del "Servicio de Expansión de Estructuras de Intermediarios Financieros, Empresas Parafinancieras, Entidades Masificadoras de Crédito y Entidades Financieras", con base al cumplimiento del monto total de generación de créditos, sin diferenciar por tipo de crédito.	% Realizado crédito refaccionario	% de Apoyo
	x > 95 85 < x < 95 75 < x < 85 60 < x < 75 x < 60	100% 80% 70% 60% 0%	

Servicios de:	Modalidades y Monto de Apoyo Máximo	Límite Máximo	Temporalidad
Apertura de Centros de Atención de IFNB y Entidad Financiera	Hasta el 70% del costo de apertura Compromiso de incremento de operación 2 millones de UDIS en los segmentos de Microempresa, Empresa Familiar y Pequeña Empresa (descuento o garantía sin fondeo) por Centro de Atención. El pago del apoyo se hará conforme a los porcentajes establecidos para el pago del "Servicio de Expansión de Estructuras de Intermediarios Financieros, Empresas Parafinancieras, Entidades Masificadoras de Crédito y Entidades Financieras", en base al cumplimiento del compromiso de incremento de operación con respecto al año base (últimos 12 meses). Los montos comprometidos son independientes a los del apoyo para Expansión de Estructuras.	175,000 UDIS por Centro de Atención	Por única vez por Centro de Atención

Servicios de:	Modalidades, Monto de Apoyo Máximo y Temporalidad	Monto Realizado de Crédito
Corresponsales	De hasta 3,000 UDIS para la adquisición de equipo por única vez	Mínimo 1,000,000 de UDIS por 365 días.

Servicios de:	Modalidades y Monto de Apoyo Máximo	Límite Máximo de Crédito de Referencia	Temporalidad
Precio Servicio de Garantía	Región Sur-Sureste y Municipios incluidos en la Cruzada Nacional contra el Hambre hasta 70% del costo del precio de la prima	Financiamientos de hasta 30 millones de UDIS por acreditado o grupo de personas que representen riesgo común para FIRA para cualquier porcentaje de apoyo; en créditos en dólares se efectuará la conversión a moneda nacional al momento de la operación. No se considerará en este saldo el financiamiento que se otorgue a la empresa para transferirlo a productores primarios, actuando como Empresas Parafinancieras, Entidades Masificadoras de Crédito o Entidades Financieras.	Hasta el vencimiento del crédito
	Mitigación a la volatilidad de precios hasta 70% del costo del precio de la prima		
	Créditos refaccionarios y operaciones de arrendamiento financiero para inversiones fijas hasta 50% del costo del precio de la prima		
	Proyectos con beneficio al medio ambiente hasta 50% del costo del precio de la prima		
	Créditos de hasta 33,000 UDIS por acreditado otorgados por intermediarios financieros participantes en el PROAF, hasta 70% del costo del servicio de la prima.		
	Para preservar el incentivo a los intermediarios financieros para hacer un buen seguimiento de su cartera, el precio del Servicio de Garantía FEGA será el valor que resulte mayor entre los precios con apoyo y: a. El precio sin apoyo menos 53 pb (si la cobertura nominal es de hasta el 40%). b. El precio sin apoyo menos 71 pb (si la cobertura nominal es mayor del 40% y hasta el 50%). c. El precio sin apoyo menos 50 pb (en el caso del servicio FEGA complementario al FONAGA). El Comité Técnico de FIRA podrá determinar porcentajes de apoyo mayores en función de prioridades o situaciones específicas, sin rebasar el 90%.		

Servicios de:	Modalidades y Monto de Apoyo Máximo	Límite Máximo	Temporalidad
Adquisición de Cobertura de Precios	a. Actividades primarias del Sector Agrícola y Pesquero: Hasta el 50% del costo de la cobertura (excluyendo comisiones de correduría).	15,000 UDIS por socio activo	Anual
	b. Actividades primarias del Sector Pecuario: Hasta el 50% del costo de la cobertura (excluyendo comisiones de correduría)	55,000 UDIS por socio activo, considerándose dentro de este monto hasta 15,000 UDIS para coberturas de insumos	Anual
	c. Procesadores, consumidores y/o comercializadores (con contrato de compra-venta), de empresas de productores primarios o empresas con programas de desarrollo de proveedores o parafinancieras Hasta 50% del costo de la cobertura (excluyendo comisiones de correduría)	15,000 o 55,000 UDIS por socio activo, sin que el importe de apoyo total por proyecto exceda al monto que se les haya apoyado a los productores primarios para coberturas de precio	Anual

Servicios de:	Modalidades y Monto de Apoyo Máximo	Límite Máximo y Temporalidad
Respaldo de Financiamientos	Respaldo créditos elegibles otorgados por los intermediarios financieros beneficiarios con un importe de hasta 160,000 UDIS Los apoyos deberán aplicarse en instrumentos financieros de fácil realización y/o ejecución (fondos líquidos, recursos líquidos que se afecten a fideicomisos como fuente de pago, entre otros).	En función de las disponibilidades presupuestarias. Por única vez por proyecto.

Servicios de:	Modalidades y Monto de Apoyo Máximo	Límite Máximo	Temporalidad
Operación integral de líneas de crédito agropecuario	Hasta 50% del costo.	Hasta 400,000 UDIS	Por única vez por intermediario

### **3.1.10.4. BENEFICIARIOS**

#### **3.1.10.4.1. REQUISITOS PARA ACCEDER AL APOYO PARA AMPLIAR LA COBERTURA DE SERVICIOS FINANCIEROS**

La población objetivo podrá solicitar los apoyos de los componentes de su interés, a través de la oficina de FIRA que le corresponda (Anexo 12) de acuerdo a su ubicación geográfica, previa presentación de la documentación siguiente:

Capacitación y Consultoría:

- a. Solicitud del apoyo, anexando la información complementaria de acuerdo al tipo de servicio solicitado, y conforme a los formatos establecidos en los Anexos 3, 3B, 3C y 3F; según corresponda.
- b. Identificación oficial del solicitante, o del representante legal en el caso de personas morales.
- c. Presupuesto y cotizaciones de los proveedores de servicio, que incluya conceptos y montos en los componentes que aplique.
- d. Autorización para verificar posibles quebrantos, de acuerdo al Anexo 1.

Cuando algún servicio de capacitación se realice a iniciativa de FIRA, se debe presentar únicamente la documentación mencionada en el punto "c" anterior, y la solicitud se sustituirá por una justificación.

Expansión de Estructuras de Intermediarios Financieros:

- a. Solicitud del apoyo, anexando la información complementaria, conforme a los formatos establecidos en los Anexos 3 y 3E.
- b. Plan de colocación de recursos a productores de los segmentos de Microempresas, Empresa Familiar y Pequeña Empresa (Anexo 3G)
- c. Plan de contratación de personal relacionado con el proceso de crédito.
- d. Para Intermediarios Financieros No Bancarios, Empresas Parafinancieras, Entidades Masificadoras de Crédito y Entidades Financieras, en apoyos para Funcionarios de primer o segundo nivel, deberán presentar un Diagnóstico y Plan de Fortalecimiento en operación elaborado por un Prestador de Servicios independiente. Conforme a lo señalado en el inciso 2 del Anexo 3C.

Apoyos en Reducción de Costos Financieros, SIEBAN y Precio del Servicio de Garantía:

- a. Los apoyos los tramitan los Intermediarios Financieros al momento de descontar los créditos y/o contratar el servicio de garantía FEGA.

Apertura de Centros de Atención:

- a. Solicitud del apoyo, conforme al formato del Anexo 3.
- b. Identificación oficial del solicitante, o del representante legal en el caso de personas morales.
- c. Presupuesto y cotizaciones de los proveedores de servicio, que incluya conceptos y montos en los componentes que aplique.
- d. Plan de colocación de recursos a productores de los segmentos de Microempresas, Empresa Familiar y Pequeña Empresa (Anexo 3G)
- e. Autorización para verificar posibles quebrantos y consulta al SAT, de acuerdo al Anexo 1.

Corresponsales

- a. Solicitud del apoyo, conforme al formato del Anexo 3.
- b. Presupuesto y cotizaciones de los proveedores de servicio, que incluya conceptos y montos.
- c. Plan de colocación de recursos a productores de los segmentos de Microempresas, Empresa Familiar y Pequeña Empresa (Anexo 3G)
- d. Autorización para verificar posibles quebrantos y consulta al SAT, de acuerdo al Anexo 1.

Apoyo para la Adquisición de Coberturas de Precios:

- a. Los beneficiarios finales deberán contar con un crédito y/o garantía de FIRA. Los apoyos los tramitan los Intermediarios Financieros al momento de descontar los créditos y/o contratar el servicio de garantía FEGA.
- b. Carta de aceptación de términos y condiciones de la cobertura.
- c. Suscripción del contrato de crédito o adendum a éste, que incluya las cláusulas de la cobertura.

Respaldo de Financiamientos:

- a. Solicitud del apoyo, conforme al formato del Anexo 3.
- b. Proyecto de inversión a financiar, incluyendo el instrumento financiero para respaldar dicho financiamiento.
- c. Carta de autorización del crédito, expedida por el Intermediario Financiero correspondiente.
- d. Autorización para verificar posibles quebrantos y consulta al SAT, de acuerdo al Anexo 1.
- e. Carta instrucción, conforme al formato del anexo 8.

Apoyo para Operación Integral de Líneas de Crédito Agropecuario

- a. Solicitud del apoyo, conforme al formato del Anexo 3.
- b. Identificación oficial del solicitante o del representante legal, en el caso de personas morales.
- c. Presupuesto y cotizaciones de los proveedores del servicio, que incluyan conceptos y montos.
- d. Plan de colocación de recursos (Intermediarios Financieros Bancarios en al menos 36 millones de UDIS y los Intermediarios Financieros No Bancarios en al menos 8 millones de UDIS) a productores de los segmentos de Microempresas, Empresa Familiar y Pequeña y Mediana Empresa (Anexo 3G).

Para el apoyo en reducción de costo financiero, el solicitante presentará solicitud del apoyo conforme al formato ANEXO 16. En el caso de operaciones a través de Empresas Parafinancieras, Entidades Masificadoras de Crédito o Entidades Financieras, los productores acreditados presentaran la solicitud a través de las mismas, conforme al anexo 17.

Los solicitantes deberán estar al corriente de sus obligaciones fiscales en términos del artículo 32-D del Código Fiscal de la Federación vigente. Al efecto, FIRA consultará el cumplimiento de las obligaciones fiscales de los solicitantes susceptibles de recibir apoyos.

### **3.1.10.5. PROCEDIMIENTO DE SELECCION**

En los servicios para Capacitación, Consultoría, Expansión de Estructuras de Intermediarios Financieros, y Empresas Parafinancieras, Entidades Masificadoras de Crédito y Entidades Financieras, Apertura de Centros de Atención y Respaldo de Financiamientos, la selección de los Beneficiarios de los Apoyos inicia a partir de que la oficina de FIRA que corresponda (Anexo 12) al domicilio geográfico del solicitante recibe de la Población Objetivo la solicitud y los documentos adicionales debidamente requisitados, continuando con su revisión, evaluación y dictamen de la viabilidad de la solicitud de Apoyo considerando como criterios de resolución, que los solicitantes pertenezcan a la Población Objetivo; que la solicitud se apegue a las características de los Apoyos que se establecen en estas Reglas; que el monto del Apoyo solicitado corresponda a los montos establecidos en las Reglas; así como a la disponibilidad presupuestal. Las solicitudes que cumplan con lo anterior y que estén completas serán atendidas conforme al principio de primeras entradas-primeras salidas.

El proceso de selección termina una vez que la población objetivo recibe respuesta oficial a su solicitud. La respuesta a las solicitudes se dará en un plazo no mayor a 10 días hábiles a partir de su ingreso a la Unidad Administrativa en cuya área de influencia se ubica geográficamente el domicilio del solicitante. Cuando las solicitud esté incompleta y/o incorrecta, FIRA informará al solicitante que debe completar y/o corregir la solicitud en un plazo no mayor de 5 días hábiles, vencido este plazo, la solicitud será rechazada automáticamente. Si la solicitud es presentada dentro del plazo establecido con la documentación corregida y completa, comenzará a contabilizarse el plazo de 10 días hábiles para emisión de respuesta. Si al presentar la solicitud por segunda vez ésta se encuentra incompleta o incorrecta se rechazará de manera definitiva.

Los apoyos correspondientes a SIEBAN, Reducción de Costos Financieros, Precio del Servicio de Garantía y Coberturas de Precios, la Poblacion Objetivo los gestiona a través de los sistemas informáticos de FIRA, atendiendo conforme se van presentando, así mismo la respuesta a la solicitud correspondiente se expide en dichos sistemas, con base a los criterios de elegibilidad y disponibilidad de recursos presupuestales.

### **3.1.10.6. MECANICA OPERATIVA DEL APOYO PARA AMPLIAR LA COBERTURA DE SERVICIOS FINANCIEROS**

En el caso de los servicios para Capacitación, Consultoría, Expansión de Estructuras de Intermediarios Financieros, Empresas Parafinancieras, Entidades Masificadoras de Crédito, Entidades Financieras, Corresponsales y Apertura de Centros de Atención, la mecánica operativa es la siguiente:

- a. En los servicios para capacitación y consultoría, el solicitante debe presentar, en la oficina de FIRA correspondiente, la documentación señalada en 3.1.10.4.1, dentro de un plazo de al menos 10 días hábiles previos al inicio del evento. Para el caso de los servicios para Expansión de Estructuras de Intermediarios Financieros, Empresas Parafinancieras, Entidades Masificadoras de Crédito y Entidades Financieras, Corresponsales y Centros de Atención, se deberá presentar la documentación en un plazo máximo de 60 días naturales posteriores a la contratación de los servicios respectivos.
- b. Los solicitantes deberán presentar a FIRA la documentación para el reembolso del apoyo autorizado en un plazo máximo de 60 días naturales contados a partir de la fecha de terminación del servicio. En caso que la documentación sea presentada después de dicho plazo, no se realizará el reembolso correspondiente.
- c. Para recibir el reembolso correspondiente, el solicitante deberá presentar lo siguiente:
  1. Acta de Entrega-Recepción de los Apoyo para el Fomento a los Sectores Agropecuario, Forestal, Pesquero y Rural a través de los fideicomisos que integran FIRA (Anexo 5).
  2. Recibo Oficial, conforme al modelo del Anexo 6.
  3. Relacion de beneficiarios, conforme al Anexo 4.
- d. El solicitante recibirá los recursos en la cuenta bancaria que haya indicado, en un plazo máximo de 10 días hábiles posteriores a la presentación de la documentación completa y correcta, descrita en el inciso "c" anterior; podrá optar para que se pague por su cuenta y orden a un proveedor de servicios, para lo cual deberá proporcionar la instrucción correspondiente en la solicitud del apoyo (Anexo 3).

Lo anterior excepto para los apoyos para Precio del Servicio de Garantía y Reducción de Costos Financieros, los cuales se pagarán de acuerdo a lo establecido en el numeral 3.1.10.3.2.

El Recibo Oficial y el Acta de Entrega-Recepción forman parte del expediente del otorgamiento del apoyo, y por tanto constituyen prueba documental que certifica la entrega de recursos.

En el caso Consultoría y Expansión de Estructuras de Intermediarios Financieros los Prestadores de Servicios Especializados para ser inscritos en el Directorio de FIRA deben presentar a la Unidad Administrativa correspondiente a su domicilio geográfico el Anexo 14 debidamente requisitado y completo, la Unidad administrativa revisará, analizará y si está completa la información procederá al registro en el Directorio de FIRA e informara al Prestador de Servicios Especializados el resultado de su gestión.

En el caso del Respaldo de Financiamientos:

- a. El solicitante debe presentar en la oficina de FIRA correspondiente, la documentación señalada en 3.1.10.4.1, dentro de un plazo mínimo de 20 días naturales previos a la disposición de los créditos.
- b. El solicitante recibirá la respuesta dentro de un plazo máximo de 15 días hábiles posteriores a que presente la documentación completa y correcta.
- c. El solicitante deberá suscribir un convenio de concertación que estipule los compromisos y obligaciones para el uso adecuado de los apoyos de acuerdo al Anexo 7.

- d. Para recibir el reembolso correspondiente, el solicitante debe presentar lo siguiente:
1. Copia del contrato del crédito relativo al proyecto de inversión.
  2. Carta de instrucción (Anexo 8) del solicitante para que por su cuenta y orden, FIRA deposite los recursos correspondientes en el instrumento financiero de respaldo que se haya definido en el contrato de crédito respectivo.
  3. Carta en la que el solicitante, o el representante legal de la persona moral solicitante, manifieste no haber solicitado o recibido apoyos para el mismo concepto y/o el mismo proyecto.
  4. Recibo Oficial, conforme al modelo del Anexo 6
  5. Relación de beneficiarios, conforme al Anexo 4.

El solicitante recibirá los recursos en la cuenta bancaria que haya indicado, en un plazo máximo de 10 días hábiles posteriores a la presentación de la documentación completa y correcta, descrita en el inciso "d" anterior.

El comprobante del depósito de los apoyos para Reducción de costos financieros (tasa de interés), SIEBAN, y Adquisición de Cobertura de Precios que FIRA realice en la cuenta del acreditado, será el documento que acredite la entrega recepción del apoyo.

En aquellos casos donde FIRA reciba una prestación de servicio, el prestador deberá proporcionar comprobante fiscal.

### **3.1.11. PARTICIPANTES**

#### **3.1.11.1. EJECUTORES**

Para todos los Apoyos el ejecutor será FIRA a través de las unidades administrativas internas que se especifiquen en sus procedimientos.

#### **3.1.11.2. INSTANCIAS NORMATIVAS**

El Comité Técnico de cada Fideicomiso.

## **4. OPERACION**

### **4.1. PROCESO**

Los solicitantes presentarán su solicitud en la oficina de FIRA que por su ubicación geográfica más les convenga, excepto los apoyos cuya solicitud se realiza vía electrónica, a través de los sistemas respectivos de FIRA. Dicha oficina entregará la respuesta a las solicitudes de apoyo conforme a la elegibilidad, cumplimiento de los requisitos establecidos en estas Reglas de Operación y disponibilidad de recursos presupuestales.

Circunstancias especiales: FIRA podrá otorgar apoyos en condiciones diferentes a las señaladas en el numeral 3.1, debiendo presentarse la solicitud en la Oficina de FIRA correspondiente. Las solicitudes que por sus características no se ajustan a las condiciones establecidas en las presentes Reglas de Operación, deberán someterse a la consideración de las instancias facultadas de FIRA, mismas que valorarán la disponibilidad de recursos, así como la prioridad e importancia de los apoyos.

Las solicitudes de apoyo se autorizarán en base a las Reglas de Operación vigentes, y conservarán las condiciones de autorización durante la vigencia del apoyo correspondiente. No obstante, la entrega de los recursos a los solicitantes quedará sujeta a la disponibilidad de recursos presupuestales. En caso de que no se cuente con recursos presupuestales, quedarán sin efecto las autorizaciones de apoyos.

Todos los Apoyos que constituyan un subsidio o estímulo en términos del Presupuesto de Egresos de la Federación, deberán cumplir con las disposiciones fiscales en los términos publicados en el Diario Oficial de la Federación.

Para los Apoyos que contemplan servicios que por sus características de ciclo productivo y periodo de operación incluya dos ejercicios fiscales para su realización y pago, se podrá refrendar el Apoyo con cargo al presupuesto del siguiente ejercicio fiscal siempre y cuando exista disponibilidad presupuestal.

Cuando no se cumpla con lo contemplado en las presentes Reglas de Operación, FIRA podrá suspender el otorgamiento de apoyos al beneficiario final.

Las peticiones o requerimientos de apoyo que impliquen la interpretación de las presentes Reglas de Operación serán canalizados por conducto de las áreas de promoción, quien coordinará las respuestas y notificará al solicitante.

Los importes de los apoyos referenciados a UDIS mencionados en las presentes Reglas de Operación deberán convertirse a moneda nacional, utilizando el valor de la UDI publicada para el 1o. de enero del ejercicio fiscal en que se autorice el apoyo.

FIRA podrá destinar para gastos de operación hasta el 2% de los recursos asignados anualmente al presente Programa, para contratación de servicios que coadyuven en la operación, control, evaluación y seguimiento de los apoyos del programa.

#### **4.1.1. PLAZOS PREVENTIVOS**

FIRA dispone de hasta cinco (5) días hábiles para la revisión preliminar de la solicitud y de los requisitos complementarios que presente el beneficiario final, así como para emitir el aviso en caso que la documentación esté incompleta y/o incorrecta.

El solicitante, dispone de hasta cinco (5) días hábiles para corregir y/o completar la solicitud y los requisitos complementarios. De no recibir respuesta, FIRA dará por cancelada dicha solicitud.

Una vez que FIRA recibe la solicitud y los documentos complementarios, correctamente requisitados, se contabilizan los plazos para dar respuesta, mismos que se establecen en el apartado de Mecánica Operativa, según corresponda para cada programa de apoyo.

Los formatos requeridos por FIRA se detallan en los Anexos 1, 2, 3, 3A, 3B, 3C, 3D, 3E, 3F, 3G, 4, 5, 6, 8, 16 y 17 de las presentes Reglas de Operación. En el Anexo 10 se presenta el diagrama de flujo del proceso de selección para los primeros cuatro Apoyos, mientras que la selección correspondiente al Apoyo para Ampliar la Cobertura de Servicios Financieros, se realiza por los Intermediarios Financieros según sus procedimientos y sanas prácticas bancarias.

### **4.2. DERECHOS, SANCIONES Y RESPONSABILIDADES**

#### **4.2.1. DE APLICACION GENERAL**

Los apoyos otorgados al amparo de las presentes Reglas de Operación, estarán destinados exclusivamente para los fines establecidos en las mismas; en consecuencia, los solicitantes se obligan a aplicarlos únicamente para los fines que en ellas se contemplan.

Los beneficiarios de este programa deben cumplir con las disposiciones establecidas en las presentes reglas de operación.

Los solicitantes tendrán derecho a exigir un trato equitativo, indistintamente del tipo de persona o género que lo solicite; a cambio deberán cumplir con los requisitos y las condiciones establecidas en las presentes Reglas de Operación.

FIRA puede rechazar los apoyos solicitados cuando se presenten las siguientes situaciones:

- a. Cuando el solicitante proporcione información o documentación falsa o alterada para comprobar el cumplimiento de los requisitos de elegibilidad.
- b. Cuando el solicitante gestione apoyos a través de un apoderado con antecedentes negativos con FIRA.
- c. Cuando el proveedor que vaya a prestar servicios al solicitante tenga antecedentes negativos con FIRA.
- d. Cuando no sea positivo el resultado de la consulta al SAT.

FIRA puede solicitar la devolución de apoyos ya otorgados más un costo financiero equivalente a dos veces la Tasa de Interés Interbancaria de Equilibrio (TIIE) promedio a plazo de 28 días, publicada por el Banco de México vigente en el periodo y durante el término del incumplimiento y suspender el otorgamiento de nuevos apoyos, cuando se presenten las siguientes situaciones:

- a. Proporcionar información o documentación falsa o alterada para comprobar el destino de los apoyos otorgados.
- b. Proporcionar documentación falsa o alterada para obtener el apoyo respectivo.



- c. Impedir o no dar facilidades para los actos de inspección o verificación por parte de personal de FIRA, de otras instancias autorizadas para ello y a quien FIRA designe para realizar esta labor.
- d. Desviar los apoyos a fines distintos para los que fueron otorgados y/o haberlos invertido parcialmente.
- e. Para los apoyos en Reducción de Costos Financieros, Precio de Garantía, SIEBAN y Coberturas de Precios, si el Intermediario Financiero y/o el solicitante no captura en forma completa y correcta, en el tiempo establecido, el listado de socios activos o beneficiarios, se cancela el apoyo por la parte o proporción del crédito o apoyo atribuible a los socios activos o beneficiarios no registrados correctamente.
- f. Para los apoyos en Reducción de Costos Financieros (Tasa de Interés) desde el momento en que el intermediario financiero informe a FIRA a través de su sistema que el beneficiario dejó de cumplir con el pago oportuno del crédito otorgado y hasta la conclusión del mismo.

Cuando se presente alguna de las causales anteriores, FIRA solicitará la devolución del apoyo más el costo financiero, otorgando un plazo de hasta 30 días hábiles para que realicen la devolución, el plazo mencionado empezará a contar a partir de la fecha en que reciban la notificación. Así mismo, FIRA le suspenderá al beneficiario final el otorgamiento de apoyos desde el momento de la notificación hasta un año después de que regularicen esta situación. Para el caso del Apoyo Reducción de Costos Financieros (Tasa de interés) cuando el beneficiario vuelva a estar al corriente de sus obligaciones financieras podrá ser susceptible de apoyo para los siguientes financiamientos.

En los casos en que los solicitantes no realicen la devolución durante el plazo antes mencionado, FIRA procederá a registrarlos en sus controles de elegibilidad, a efecto de que continúe la suspensión en el otorgamiento de nuevos apoyos.

Los apoyos previstos en las presentes Reglas de Operación no se otorgarán a las personas físicas o morales que hayan ocasionado castigo o quebranto, por alguna operación de crédito, a las Instituciones de Banca de Desarrollo, la Financiera Nacional de Desarrollo Agropecuario, Rural, Forestal y Pesquero o los fideicomisos públicos constituidos por el Gobierno Federal. Dicha prohibición aplica a los solicitantes de cualquier apoyo, así como a quienes soliciten los recursos para proveer a tales solicitantes los bienes o servicios objeto de los apoyos previstos en estas Reglas de Operación.

Los solicitantes de apoyos, que hayan generado un castigo o quebranto a la Banca de Desarrollo, Financiera Nacional de Desarrollo Agropecuario, Rural, Forestal y Pesquero o fideicomisos públicos constituidos por el Gobierno Federal, cuyo saldo actual sea menor al equivalente a 1,000 UDIS serán elegibles de recibir apoyos de FIRA, cumpliendo con los demás requisitos establecidos en las presentes Reglas de Operación.

Para ello, a partir de la fecha de publicación de estas reglas en el Diario Oficial de la Federación, FIRA deberá consultar en la página de Internet que para tal efecto estableció la Secretaría de Hacienda y Crédito Público, si el solicitante ha ocasionado castigo o quebranto a las Instituciones de Banca de Desarrollo, la Financiera Nacional de Desarrollo Agropecuario, Rural, Forestal y Pesquero o los fideicomisos públicos constituidos por el Gobierno Federal; y por ende no pueda recibir apoyo. Lo anterior se realizará previo poder y autorización del solicitante, a través del formato que se presenta como Anexo 1.

Las Instituciones de Banca de Desarrollo, la Financiera Nacional de Desarrollo Agropecuario, Rural, Forestal y Pesquero y los fideicomisos públicos constituidos por el Gobierno Federal deberán informar lo conducente a FIRA a través de la página de Internet señalada en el párrafo anterior, a más tardar en los tres días hábiles siguientes a la solicitud que reciban. Si en tal plazo no se proporcionara la información, se entenderá que el solicitante no ha causado quebranto o castigo a dichas entidades.

Para el caso de los apoyos en los que se cuente con la consulta de las sociedades de información crediticia, ésta puede utilizarse como constancia de la consulta.

#### **4.2.2. RESPONSABILIDADES**

De los solicitantes de los apoyos:

- a. Son responsables de cumplir con los requisitos y condiciones vigentes del apoyo que se solicita.
- b. Proporcionar a FIRA la información y documentación complementaria que le sea requerida para el otorgamiento, seguimiento y control de los apoyos previstos en las presentes reglas.

- c. Los intermediarios financieros y/o FIRA a solicitud del beneficiario, registrarán las solicitudes de apoyos en los sistemas que FIRA tiene establecidos para tal fin, en los plazos señalados.
- d. La correcta aplicación de los apoyos establecidos en las presentes Reglas de Operación es responsabilidad exclusiva de los solicitantes, y no los exime del cumplimiento de sus obligaciones ante terceros.
- e. Dar las facilidades para que FIRA o a quien éste designe, pueda realizar la supervisión a los apoyos otorgados.

#### De FIRA

- a. Atender las solicitudes que presenten los solicitantes y otorgar los apoyos requeridos conforme a los criterios de elegibilidad contenidos en las presentes reglas.
- b. En los casos en que los solicitantes no realicen la devolución de recursos solicitada por las causales previstas en las presentes reglas, FIRA deberá registrarlos en sus controles de elegibilidad.
- c. Registrar en sus controles de elegibilidad a los proveedores de servicios (técnicos o despachos) que incurrieron en irregularidades en la gestión y operación de apoyos al amparo de las presentes reglas.

#### 4.2.3. SUPERVISION

FIRA llevará a cabo el seguimiento y supervisión de la aplicación de los subsidios materia de las presentes Reglas a fin de que los mismos se apliquen de manera transparente en su distribución y comprobación verificando que sean canalizados a la población objetivo.

#### 4.3. COORDINACION INSTITUCIONAL

Las acciones realizadas respecto a los apoyos previstos en las presentes Reglas de Operación serán informadas, a través de la Coordinadora, a la Comisión Intersecretarial para el Desarrollo Rural Sustentable, al Consejo Mexicano para el Desarrollo Rural Sustentable, pudiendo adicionalmente evaluar alternativas de coordinación con otras instancias y dependencias a partir de las recomendaciones que al respecto pudiera emitir la Comisión Intersecretarial referida.

Las Reglas de Operación y las políticas de FIRA son aprobadas por sus Comités Técnicos, en los cuales participan, entre otros, instituciones y dependencias de los sectores financiero, agropecuario, forestal, pesquero y rural, con lo que se procura la no duplicidad de programas en los sectores de atención.

Independientemente, FIRA llevará a cabo la coordinación con diversas entidades y organismos públicos y privados a nivel nacional e internacional, estableciendo en algunos casos convenios de concertación (Anexo 7) para el desarrollo de proyectos específicos de interés común y cuyo propósito principal sea el desarrollo y fortalecimiento de los Sectores Agropecuario, Forestal, Pesquero y Rural del país.

Con el propósito de dar cumplimiento a los objetivos y prioridades nacionales, el Programa, dentro del ámbito de sus disposiciones y de acuerdo a lo establecido en las presentes reglas de operación, en su caso, podrá identificar e implementar acciones que contribuyan al logro de los objetivos de la Cruzada contra el Hambre. Dichas acciones, conforme a las presentes reglas, podrán atender a los hogares y sus integrantes que se encuentren en situación de pobreza extrema de alimentación, evaluados e identificados a partir de la información socioeconómica integrada al Sistema de Focalización de Desarrollo (SIFODE). Lo anterior, con base en los Lineamientos de Evaluación de Condiciones Socioeconómicas de los Hogares y disponibles en la dirección: [www.sedesol.gob.mx](http://www.sedesol.gob.mx)

Para implementar dichas acciones, el Programa podrá realizar los ajustes necesarios en su planeación y operación, estableciendo los acuerdos, la coordinación y vinculación interinstitucional correspondientes, sin menoscabo de lo establecido en las presentes reglas de operación y de las metas establecidas, así como en función de la capacidad operativa y disponibilidad presupuestal.

La Unidad Responsable del Programa deberá informar las acciones, presupuesto y avances en las metas e indicadores de las acciones que se desarrollen para dar cumplimiento a los objetivos de la Cruzada.

#### **4.4. EJECUCION**

##### **4.4.1. AVANCES FISICOS Y FINANCIEROS**

Por lo que se refiere a los apoyos que le corresponde operar, FIRA elaborará trimestralmente el reporte de los avances físicos y financieros de las acciones bajo su responsabilidad. Esta información permitirá conocer la eficiencia de la operación de los apoyos en el periodo que se reporta y será utilizada para integrar los informes institucionales que el Director General de FIRA presentará trimestralmente a sus Comités Técnicos un informe del desempeño de las actividades del programa previsto en las presentes reglas, en los cuales se incluirá el avance de los indicadores del Anexo 9.

Adicionalmente, FIRA en cumplimiento a lo establecido en los artículos 78 tercer párrafo de la LFPRH y 181 del Reglamento de la LFPRH remitirá a la Cámara de Diputados el informe trimestral de avance de sus programas y sus componentes, operados con recursos aprobados por el Decreto de Presupuesto de Egresos de la Federación (DPEF), de acuerdo a lo que establecen los mencionados artículos.

##### **4.4.2. CIERRE DE EJERCICIO**

FIRA integrará el cierre de ejercicio programático presupuestal anual para cada uno de los apoyos a su cargo. Lo remitirán en documento y medios magnéticos, conforme a los plazos establecidos, a la Cámara de Diputados del H. Congreso de la Unión y a las instancias correspondientes.

##### **4.4.3. RECURSOS NO DEVENGADOS**

En virtud de que los recursos fiscales asignados en el DPEF a FEGA son transferencias para inversión financiera, éstos se consideran recursos patrimoniales, por lo que no aplica su reintegro a la Tesorería de la Federación.

#### **5. AUDITORIA, CONTROL Y SEGUIMIENTO**

La auditoría, control y seguimiento de los apoyos estará a cargo de la Secretaría de la Función Pública (SFP), o la dependencia que para tales fines sea establecida, en el ámbito de la competencia y atribuciones que le establezcan las disposiciones legales aplicables.

La SFP podrá practicar auditorías a través de sus áreas centrales o del Organismo Interno de Control (OIC).

Cuando las auditorías sean realizadas por las áreas centrales de la SFP, ésta informará los resultados a la Instancia Ejecutora y encargará su seguimiento al OIC.

En el caso de las auditorías que realice el OIC, los resultados obtenidos, válidos, significativos y debidamente fundamentados, se comunicarán al término de cada una de las revisiones a la Instancia Ejecutora, y trimestralmente a la SFP mediante el sistema de información establecido para tal fin.

El seguimiento a la instrumentación de las recomendaciones efectuadas para subsanar las observaciones determinadas, se realizará de conformidad al programa anual de trabajo del OIC.

De los resultados de las auditorías y revisiones, en los casos en que por su importancia se amerite, se dará conocimiento a la USVP.

En los casos en que exista probable responsabilidad en las observaciones determinadas, se enviará al área de responsabilidades para el trámite correspondiente.

##### **5.1. INTEGRACION DE PADRONES**

En los casos que así se requiera, se integrará un padrón de los beneficiarios para cada Apoyo, en los términos establecidos en el artículo 177 del reglamento de la LFPRH, mismo que formará parte del Sistema Integral de Información de Padrones de Programas Gubernamentales creado a partir del Decreto publicado en el Diario Oficial de la Federación el 12 de enero de 2006.

En igual sentido, se integrará un padrón de los Intermediarios Financieros que participan en la distribución de los apoyos gubernamentales del Programa, o en su caso, como beneficiarios de éstos.

Ambos padrones y sus actualizaciones se enviarán a la SFP y serán integrados al Informe Trimestral, con base a lo que se establece en la LFPRH y a los lineamientos del Sistema Integral de Información de Padrones de Programas Gubernamentales.

## **5.2. APLICACION DE CRITERIOS DE REGULACION BASICA Y NORMAS DE CONTABILIDAD**

Los Intermediarios Financieros que participan como mecanismos de distribución de estos apoyos, o sean beneficiarios de los mismos, deberán aplicar criterios y normas de regulación básica y de contabilidad.

Los Intermediarios Financieros actualmente regulados por la CNBV continuarán observando las disposiciones emitidas por esa entidad en esta materia.

En el caso de los Intermediarios Financieros no regulados por la CNBV que reciben apoyos o que participen como mecanismos de distribución de apoyos tendrán la obligación de aplicar los criterios de regulación prudencial básica y normas de contabilidad que define FIRA en sus Condiciones Generales de Operación, así como generar y entregar a FIRA información que posibilite su evaluación como Intermediario Financiero.

## **6. EVALUACION**

### **6.1. INTERNA**

El Director General de FIRA presentará trimestralmente a los Comités Técnicos un informe del desempeño del programa de apoyos. Dicho informe incluirá una evaluación mediante los indicadores del anexo 9 que se presenten para seguimiento e información.

### **6.2. EXTERNA**

En cumplimiento con lo establecido en los artículos 78 de la LFPRH, 180 del Reglamento de la LFPRH y el DPEF para el ejercicio fiscal correspondiente, FIRA presentará la evaluación que corresponda conforme a lo dispuesto en los Lineamientos Generales de Evaluación de los Programas Federales de la Administración Pública Federal y el Programa Anual de Evaluación emitido por el Consejo Nacional de Evaluación de la Política de Desarrollo Social (CONEVAL). La evaluación se realizará por institución académica, de investigación u organismo especializado, de carácter nacional o internacional, que cuente con reconocimiento y experiencia en la materia de cada apoyo en los términos de las disposiciones emitidas por la SHCP y la SFP de evaluación de cada programa.

## **7. TRANSPARENCIA**

### **7.1. DIFUSION**

Estas Reglas se publicarán en el Diario Oficial de la Federación en términos del artículo 77 de la LFPRH y la Instancia Ejecutora las difundirá en su página de Internet.

Asimismo, de acuerdo a la infraestructura y recursos disponibles FIRA dará difusión a nivel nacional a los apoyos a su cargo y se promoverá acciones similares por parte de sus oficinas en el interior del país. La información de los apoyos se dará a conocer en la respectiva página de Internet de FIRA, pormenorizada por estado, municipio, proyecto y nombre del beneficiario.

Las copias de los expedientes técnicos de los proyectos estarán disponibles oportunamente para su consulta en las oficinas que en el interior de la república tenga FIRA. La papelería, documentación oficial, así como la publicidad y promoción de cada apoyo, deberá incluir la siguiente leyenda: "Este programa es público, ajeno a cualquier partido político. Queda prohibido el uso para fines distintos a los establecidos en el programa".

La información de montos y beneficiarios deberá ser publicada en la página oficial de FIRA: [www.fira.gob.mx](http://www.fira.gob.mx)

### **7.2. CONTRALORIA SOCIAL**

La Contraloría Social estará a cargo de los miembros de la comunidad o instancia asociativa de los beneficiarios.

Con el propósito de incorporar a la ciudadanía en el control, vigilancia y evaluación de los apoyos, FIRA promoverá la formación de Comités de Contraloría Social que transparenten la operación de los apoyos considerados en las presentes Reglas de Operación.

Las acciones a fomentar serán las siguientes:

- a. Informar a la ciudadanía acerca de los apoyos otorgados, derechos y obligaciones de los mismos.
- b. Capacitar a los beneficiarios para que se constituyan en instancias de vigilancia y evaluación social.
- c. Establecer espacios de comunicación (reuniones vecinales, atención directa a beneficiarios, etc.).
- d. Promover la integración de organizaciones de la sociedad civil en acciones de contraloría social.
- e. Instrumentar mecanismos de captación y atención de quejas y denuncias.

La SFP y el OIC en FIRA verificarán, en lo correspondiente, la realización de dichas acciones.

## **8. QUEJAS Y DENUNCIAS**

El Órgano Interno de Control a fin de regular y unificar el proceso de atención ciudadana así como la atención de resolución de procedimientos respecto a la actuación de los servidores públicos de los Fideicomisos FONDO, FEFA, FEGA y FOPECA, acorde con el ejercicio de sus funciones y tomando en consideración la calidad en la prestación de los servicios que brinda FIRA, enuncia a continuación los criterios técnicos y operativos para llevar a cabo dicha actuación, a efecto de dar una respuesta oportuna a la población y constituirse en una unidad segura y confiable para la promoción y participación ciudadana.

### **8.1. MECANISMOS, INSTANCIAS Y CANALES**

En cumplimiento al artículo 80. Constitucional que establece el derecho de petición, es decir la obligación de la autoridad de dar respuesta a las peticiones ciudadanas y conforme a las facultades conferidas al Organismo Interno de Control en términos de lo dispuesto por los artículos 108, 109 y 113 de la Constitución Política de los Estados Unidos Mexicanos; 37 fracciones XII, XVI y XVII de la Ley Orgánica de la Administración Pública Federal; 62 fracción I de la Ley Federal de las Entidades Paraestatales; 30. fracción III y 40. de la Ley Federal de Responsabilidades Administrativas de los Servidores Públicos, y 1, 2 inciso C, 66 y 67 del Reglamento Interior de la Secretaría de la Función Pública; para vigilar, investigar y sancionar las conductas irregulares de los servidores públicos federales, aplicar la Ley en la materia, así como para recibir quejas, denuncias, consultas y sugerencias que presente la ciudadanía, relacionadas con la actuación de los servidores públicos y, desde luego, lo relacionado con la calidad de los trámites y servicios gubernamentales; en este contexto se establecen los siguientes mecanismos, instancias y canales, a efecto de que sean debidamente desahogadas.

#### **8.1.1. MECANISMO**

Las peticiones ciudadanas, quejas, denuncias, sugerencias y/o solicitudes, para ser tramitadas deberán reunir los requisitos de existencia y validez, conocidos como de fondo y forma, siendo los primeros la voluntad y objeto, y los segundos la capacidad, ausencia de vicios y legalidad.

Por tanto, será responsabilidad de la instancia captadora, verificar que las mismas reúnan los elementos de fondo y forma descritos, es decir:

- a. Que exista la voluntad libre del interesado en pleno uso de sus facultades físicas, mentales y con goce de sus derechos.
- b. Que esa voluntad se manifieste con la presentación de la petición ciudadana, queja, denuncia, sugerencia y/o solicitud.
- c. Que se formule con el propósito de hacer del conocimiento, en su caso, de la autoridad competente la conducta irregular en que incurrió, presuntamente, el servidor público en el desempeño de su empleo, cargo o comisión, o bien, el servicio que no fue prestado o fue prestado en forma deficiente, estableciendo las circunstancias de tiempo, lugar y modo o circunstancias de ejecución, con el fin de generar efectos de derecho.

#### **8.1.2. INSTANCIAS CAPTADORAS**

La ciudadanía podrá presentar sus peticiones ante las siguientes instancias captadoras:

- a. En las Áreas de Responsabilidades y Quejas ubicadas en Oficina Central del FIRA.
- b. En las Subdirecciones Regionales del Órgano Interno de Control, ubicadas en las Direcciones Regionales de FIRA en la República Mexicana (Norte, Noroeste, Occidente, Sur y Sureste), así como en la Unidad de Servicios en el D. F.

- c. En los buzones de quejas y denuncias ubicados en todas las oficinas de FIRA en la República Mexicana, así como en el buzón electrónico de la página de transparencia de FIRA.
- d. Vía telefónica, a través de los servidores públicos autorizados para la captación de peticiones ciudadanas e inconformidades.

### 8.1.3. CANALES

La ciudadanía podrá formular sus peticiones relacionadas con el actuar de los servidores públicos o con los servicios que presta FIRA en forma directa, telefónicamente, a través de medios electrónicos o por correspondencia, por conducto de las instancias captadoras ya enunciadas.

En la página de Internet [www.fira.gob.mx](http://www.fira.gob.mx) pueden ser consultados los domicilios y números telefónicos de las oficinas de FIRA (anexo 12) en todo el país.

### TRANSITORIOS

**Primero:** Para los apoyos descritos en las presentes Reglas, se podrá participar conjuntamente con las demás dependencias y entidades de la Administración Pública Federal y Gobiernos Estatales y Municipales, con la finalidad de homogenizar criterios y complementar los apoyos que se otorgan a la población del Sector Agropecuario, Forestal, Pesquero y Rural, en el ámbito de competencia de cada dependencia o entidad.

**Segundo:** Conforme al Decreto por el que se establece el Sistema Nacional para la Cruzada contra el Hambre, publicado en el Diario Oficial de la Federación el 22 de enero de 2013, FIRA orientará sus esfuerzos a favorecer los objetivos de dicha Cruzada.

**Tercero:** Los formatos que deben ser requisitados por los beneficiarios para acceder a los apoyos definidos en las presentes Reglas de Operación se encuentran publicados en la página de Internet [www.fira.gob.mx](http://www.fira.gob.mx), en la opción "Reglas de Operación del Programa que canaliza apoyos para el fomento a los Sectores Agropecuario, Forestal, Pesquero y Rural a través de los fideicomisos que integran FIRA".

**Cuarto:** Para los apoyos de FIRA para el fomento a los Sectores Agropecuario, Forestal, Pesquero y Rural cuyos padrones sean sujetos de envío al Sistema Integral de Información de Padrones de Programas Gubernamentales (SIIPP-G) que administra la Secretaría de la Función Pública, se solicitará a la población objetivo su domicilio geográfico (Anexo 13), conforme a lo establecido en la Norma Técnica sobre Domicilios Geográficos, emitida por el Instituto Nacional de Estadística y Geografía y publicada en el Diario Oficial de la Federación el 12 de noviembre de 2010.

**Quinto:** A partir de su publicación en el Diario Oficial de la Federación, las presentes Reglas de Operación serán las únicas aplicables para los apoyos y componentes que administra FIRA, por lo que quedará sin efecto cualquier otra Regla de Operación, adición, actualización o modificación que se hubiera publicado con anterioridad a éstas.

**Sexto:** FIRA deberá contribuir, en lo que corresponda, al fortalecimiento del Sistema Nacional de Información Estadística y Geográfica, con el fin de obtener el domicilio geográfico de la Población Objetivo de los Programas de Subsidio y de Apoyo, de conformidad con lo establecido en el punto Cuarto transitorio anterior para lo cual se apegará al modelo de estructura de datos de domicilio geográfico (Anexo 13) establecido en la Norma Técnica sobre Domicilios Geográficos, emitida para el Instituto Nacional de Estadística y Geografía, el pasado 8 de noviembre de 2010 y publicada en el Diario Oficial de la Federación el 12 de noviembre de 2010, de conformidad con el Oficio Circular Conjunto Números 801.1.-271 y SSFP/400/118/2010 emitido por las Secretarías de Hacienda y Crédito Público y de la Función Pública el 18 de noviembre de 2010.

**Séptimo:** FIRA para el otorgamiento de los apoyos a los beneficiarios del presente Programa sujeto a Reglas de Operación, avanzará, en lo que corresponda, en la instrumentación de un mecanismo de dispersión vía electrónica, mediante el uso de productos bancarios.

**Octavo:** FIRA cumplirá con lo establecido en el numeral 11 de los Lineamientos para la aplicación y seguimiento de las medidas para el uso eficiente, transparente y eficaz de los recursos públicos, y las acciones de disciplina presupuestaria en el ejercicio del gasto público, así como para la modernización de la Administración Pública Federal, publicados el 30 de enero de 2013 en el Diario Oficial de la Federación.

Las presentes Reglas de Operación se expiden en la Ciudad de México, Distrito Federal, el día veinte y ocho de noviembre de dos mil catorce.- El Director General de FIRA, **Rafael Gamboa González**.- Rúbrica.

**ANEXO 1: AUTORIZACION PARA VERIFICAR POSIBLES QUEBRANTOS O CASTIGOS A LA BANCA DE DESARROLLO Y CUMPLIMIENTO DE LAS OBLIGACIONES FISCALES DE ACUERDO AL ARTÍCULO 32-D DEL CÓDIGO FISCAL DE LA FEDERACIÓN**

México, \_\_ a \_\_\_\_\_

(Oficina FIRA ante la que se solicita el apoyo)

Presente

(Nombre y datos de identificación del solicitante del apoyo y de su representante legal, en su caso), por medio del presente otorgo poder y autorizo al Fondo de Garantía y Fomento para la Agricultura, Ganadería y Avicultura (FONDO); Fondo Especial para Financiamientos Agropecuarios (FEFA); Fondo Especial de Asistencia Técnica y Garantía para Créditos Agropecuarios (FEGA) y al Fondo de Garantía y Fomento para las Actividades Pesqueras (FOPESCA), en su conjunto FIRA, para que solicite y obtenga de las instituciones de banca de desarrollo, la Financiera Nacional de Desarrollo Agropecuario, Rural, Forestal y Pesquero y los fideicomisos públicos constituidos por el Gobierno Federal, a través de la página de Internet que para tal efecto establezca la Secretaría de Hacienda y Crédito Público y el Servicio de Administración Tributaria, la información que permita verificar que (el que suscribe o mi representada, según el caso) no ha ocasionado quebranto o castigo a las referidas entidades financieras derivado de alguna operación de crédito y que se encuentra al corriente de las obligaciones fiscales de acuerdo al Artículo 32-D del Código Fiscal de la Federación y miscelánea fiscal vigente. Asimismo, otorgo poder y autorizo al Fondo de Garantía y Fomento para la Agricultura, Ganadería y Avicultura (FONDO); Fondo Especial para Financiamientos Agropecuarios (FEFA); Fondo Especial de Asistencia Técnica y Garantía para Créditos Agropecuarios (FEGA) y al Fondo de Garantía y Fomento para las Actividades Pesqueras (FOPESCA), en su conjunto FIRA, a las instituciones de banca de desarrollo, la Financiera Nacional de Desarrollo Agropecuario, Rural, Forestal y Pesquero y los fideicomisos públicos constituidos por el Gobierno Federal, para que proporcionen la mencionada información a la (Oficina FIRA ante la que se solicita el apoyo).

Lo anterior, exclusivamente para acreditar el requisito previsto en el numeral 3. LINEAMIENTOS de las Reglas de Operación del Programa que canaliza apoyos para el Fomento a los Sectores Agropecuario, Forestal, Pesquero y Rural a través de los fideicomisos que integran FIRA.

Atentamente





**ANEXO 3: SOLICITUD DE APOYO**

\_\_\_\_\_, \_\_\_\_ a \_\_\_\_ de \_\_\_\_\_ de \_\_\_\_

Nombre de la oficina FIRA

Nombre del titular de la oficina FIRA.

Por medio de la presente, en mi carácter de representante legal y actuando por cuenta y orden de los beneficiarios finales, solicitamos a ustedes un apoyo por un importe de \$x,xxx.xx (xxxxxx xxxxxxx xxxxxx 00/100 MN) para cubrir los costos derivados de lo siguiente:

Apoyo: \_\_\_\_\_.

Componente: \_\_\_\_\_

Conceptos de apoyo: \_\_\_\_\_

Sede para la realización del apoyo (cuando aplique): \_\_\_\_\_

El periodo de realización del apoyo solicitado comprende del \_\_\_\_\_ al \_\_\_\_\_ de \_\_\_\_\_ y beneficiará a \_\_\_\_\_ (No. de: productores, técnicos, estudiantes, jóvenes, empleados o gerentes) dedicados a la (s) siguiente (s) actividades \_\_\_\_\_ en el estado de \_\_\_\_\_.

El objetivo general del apoyo solicitado es: \_\_\_\_\_

Con el fin de recibir el reembolso del apoyo, solicitamos a ustedes que sea depositado en la cuenta con CLABE \_\_\_\_\_ del banco \_\_\_\_\_ a nombre de (persona física o moral) \_\_\_\_\_ con RFC \_\_\_\_\_.

Manifestamos que los (las) beneficiarios del apoyo cumplen con los criterios de elegibilidad de acuerdo a las Reglas de Operación del Programa que canaliza apoyos para el fomento a los Sectores Agropecuario, Forestal, Pesquero y Rural a través de los fideicomisos que integran FIRA vigentes y que en el caso de requerirse servicios de transporte para llevar a cabo el desarrollo del evento, queda bajo nuestra responsabilidad la contratación de un seguro contra accidentes de viaje por el periodo de su realización, incluyendo el de transportación.

Es de nuestro conocimiento que de no cumplir con las obligaciones establecidas en dichas Reglas de Operación, se procederá a suspender de manera temporal el otorgamiento de los apoyos a partir de la notificación correspondiente, la que contendrá la causa de la suspensión y la solicitud de devolución de los recursos, por lo que una vez recibido el aviso de notificación con la solicitud y requerimiento, me obligo incondicionalmente a su pago.

Declaramos bajo protesta de decir verdad, que no estamos recibiendo apoyo de otras instituciones públicas que dupliquen los apoyos.

Para los casos de proyectos de Mecanismo de Desarrollo Limpio (MDL) o proyectos del mercado de Carbono: "Nos comprometemos a que si obtenemos recursos financieros para la ejecución del proyecto, reembolsaremos a FIRA los recursos recibidos hasta por un monto equivalente al 100% del valor del apoyo recibido, actualizado con respecto a la inflación registrada en el periodo del apoyo".

Atento a lo anterior, anexamos la siguiente documentación:

- Información complementaria de acuerdo al tipo de servicio solicitado.
- Identificación oficial de personas físicas o representante legal en el caso de personas morales.
- Presupuesto con cotizaciones.
- Autorización para verificar posibles quebrantos.
- Consulta del SAT con opinión positiva.

Es de nuestro conocimiento que en el caso de que los beneficiarios del apoyo solicitado se encuentren registrados como acreditados con antecedentes negativos de crédito en el Módulo de Personas del SIIOF (SUSTRAE) de FIRA o que cuentan con algún antecedente negativo en el Sistema de Administración de Subsidios (SAS), **NO** serán elegibles de apoyo y por tanto en el caso de existir un dictamen positivo a nuestra solicitud se deducirá del reembolso del apoyo el importe que proporcionalmente corresponda.

\_\_\_\_\_  
Nombre del representante legal o persona física

Nombre de la organización, empresa, industria, comercializadora u otra

Firma

**ANEXO 3A: PRESUPUESTO PARA LA FORMULACION, GESTION Y SEGUIMIENTO DE PROYECTOS****Presupuesto para la formulación, gestión y seguimiento de proyectos****Prestador de Servicios Especializados:** \_\_\_\_\_**ID del Prestador de Servicios Especializados:** \_\_\_\_\_ **Clave de habilitación o registro:**  
\_\_\_\_\_**Período:** \_\_\_\_\_ **al** \_\_\_\_\_ **de** \_\_\_\_\_**Agencia FIRA:** \_\_\_\_\_

Empresa / acreditado o Esquema de Crédito	Intermediario Financiero	Montos de crédito (\$)		Municipio y Estado	Monto de crédito total. LAMAGM 1/ (\$)	Apoyo Estimado (\$)	Comentarios: Esquema, línea de producción, etc.
		Avío	Refaccionario				
Total							

**Nota: 1/ LAMAGM = Localidades de Alto y Muy Alto Grado de Marginación; de acuerdo a clasificación CONAPO y para los casos que aplique**

**Atentamente****Firma del Representante de la Empresa o Prestador de Servicios Especializados habilitado o  
registrado por FIRA****Nombre, Puesto****Lugar y fecha:**



**ANEXO 3 C: DIAGNOSTICO Y FORTALECIMIENTO (Exclusivo para apoyos a Servicios de Consultoría, el formato es libre).**

1.- En los Apoyos para Organización de Productores y Estructuración de Proyectos para el Financiamiento, Apoyo de Fortalecimiento Empresarial, Apoyo para Articulación Empresarial y Redes de Valor y Apoyo a Proyectos con Beneficios al Medio Ambiente y Mitigación del Cambio Climático, se deberá entregar a FIRA lo siguiente:

a) “Diagnóstico” de la situación actual del solicitante de apoyo, elaborado por el proveedor de servicios contratado o por un tercero, que refleje la problemática que impide al productor solicitante tener una mejor productividad y/o rentabilidad.

b) “Plan de Fortalecimiento” de las competencias productivas del solicitante. Incluyendo calendario de actividades, productos entregables, resultados esperados y las condiciones que aseguren la calidad de los servicios contratados.

2.- En el Apoyo para Ampliar la Cobertura de Servicios Financieros, se deberá entregar a FIRA lo siguiente:

a) Diagnóstico de la situación actual del Intermediario Financiero solicitante, elaborado por el proveedor de servicios contratado o por un tercero, que refleje la problemática que impide al solicitante tener una mejor productividad y/o rentabilidad. En el caso de programas estratégicos y/o condicionados por FIRA (Ejemplo: calificación corporativa de crédito y/o como administrador de activos financieros) no se requiere este documento.

b) Plan de Fortalecimiento de competencias financieras y empresariales del solicitante. Incluyendo calendario de actividades, productos entregables, resultados esperados y las condiciones que aseguren la calidad de los servicios contratados.

**ANEXO 3 D: PLAN DE ASESORIA****Plan de Asesoría****I. Información del Solicitante:**

- 1.1 Solicitante:
- 1.2 Ubicación (Municipio y Estado):
- 1.3 Fecha de Constitución:
- 1.4 Línea de Producción:
- 1.5 Número de productores:
- 1.6 Representantes:
- Presidente:
- Secretario:
- Tesorero:
- 1.7: Unidades (Has, Cb, Millares, Un, Otras):

**II. Información del Prestador de Servicios Especializados:**

- 1.1 Nombre:
- 1.2 Dirección
- Teléfono
- Correo electrónico:
- 1.3 Municipio y Estado:
- 1.4 Técnicos Registrados por FIRA:
- | Nombre | Clave de Registro | Período de vigencia de Registro |
|--------|-------------------|---------------------------------|
|--------|-------------------|---------------------------------|

**III. Información de los Servicios de Asesoría (Solicitante – PSE):**

- 3.3.1 Fecha de contrato o convenio de asesoría:
- 3.3.2 Período de vigencia:
- 3.3.3 Monto total del costo de los servicios de asesoría (\$):

**IV. Programa de Asesoría por proyecto (información mínima):**

Nombre del Proyecto:
Línea(s) de producción:
Ciclo (s) productivo(s), en su caso:

Objetivo(s) del programa de asesoría:

- 1.
- 2.
- 3.

Actividades relevantes a realizar:

- 1.
- 2.
- 3.
- 4.
- 5.

Impactos Esperados:

- 1.
- 2.
- 3.

De acuerdo a lo anterior, manifestamos nuestra conformidad respecto al Programa de Asesoría acordado con el Prestador de Servicios Especializados contratada (o). Así mismo, nos comprometemos a poner a su disposición los reportes o recomendaciones derivadas del Plan de Asesoría recibido.

Sin otro particular.

Atentamente

Firma del (os) representante(s)

Nombre(s) y puesto(s)

Asesor Registrado por FIRA responsable del servicio:

Firma del Técnico Registrado

Nombre y Clave de Registro

Lugar y Fecha

Nota: utilizar papelería con membrete del solicitante, cuando exista.

**ANEXO 3 E: EXPANSION DE ESTRUCTURAS**

**Apoyo de Expansión de Estructuras**

Prestador de Servicios Especializados (Persona Moral)

Clave de registro:

Nombre y CURP del (los) Técnico (s) a contratar y/o subcontratar:

Período (hasta 12 meses):

N° de Técnicos:

Del		Al	
Actual		Proyectado	

**Programa de expansión:**

Objetivo (Ampliar el mercado de servicios de capacitación, asesoría, consultoría, formulación, gestión, y seguimiento de proyectos, a través de los 5 programas de FIRA) (Precisar):	
Línea(s) de Producción:	
Área(s) geográfica(s):	
Clientes potenciales:	
Servicios a proporcionar	En los Apoyos: Para organización de productores y estructuración de proyectos para el financiamiento, Apoyo de fortalecimiento empresarial, Apoyo para articulación empresarial y redes de valor y Apoyo a proyectos con beneficios al medio ambiente y mitigación del cambio climático. En el Apoyo para ampliar la cobertura de servicios financieros.

**Resultados Esperados:**

Concepto 1/	Actual 2/	Proyectado
<b>Servicios de capacitación, asesoría, consultoría</b>		
No. de Eventos Capacitación		
No. de misiones comerciales o tecnológicas		
No. de Días Demostrativos		
No. empresas atendidas: Asesoría y/o Consultoría		
Número de Beneficiarios Finales (clientes)		
Otros servicios: _____		
<b>Servicios de formulación, gestión, y seguimiento de proyectos, fondeados con recursos de FIRA</b>		
Número de créditos		
Número de acreditados		
Monto créditos refaccionarios (\$)		
Monto créditos avío (\$)		
Monto créditos a Microempresas (\$)		
Monto créditos a Empresa Familiar (\$)		
Monto créditos a Pequeña Empresa (\$)		

**1/ Los conceptos son enunciativos y deben utilizarse conforme a los servicios que se proporcionan.**

**2/ Corresponde a los resultados de los doce meses anteriores a la solicitud del apoyo**

\_\_\_\_\_  
 Prestador de Servicios Especializados  
 Registrado por FIRA  
 (Nombre y Firma del representante legal)  
 Lugar y Fecha

\_\_\_\_\_  
 Técnico(s) a contratar y/o  
 subcontratar  
 (Nombre(s) y Firma(s))

**ANEXO 3 F: ESTANCIAS DE CAPACITACION**

Nombre de la empresa donde realizará la estancia:

Período de estancia:

Nombre del participante en la estancia:

1. Objetivos
2. Tareas a desarrollar:
  - 2.1. Aplica para el componente Desarrollo del Mercado de Asesoría y Consultoría:
    - 2.1.1. Durante el primer mes elaborar diagnóstico de la empresa en la que realice la Estancia (formato libre).
    - 2.1.2. Elaborar programa de trabajo y cronograma de actividades.
    - 2.1.3. Elaborar reportes mensuales y uno final al concluir la Estancia de capacitación que entregará a la empresa. Estos reportes deberán circunscribirse al Programa de trabajo concertado con la empresa en la que realiza la Estancia.
  - 2.2. Aplica para el componente para la Adopción de Innovaciones Tecnológicas:
    - 2.2.1. Programa cronológico de actividades a desarrollar durante la estancia.
    - 2.2.2. Al final de la estancia el participante deberá entregar informe de las actividades realizadas y probables aplicaciones de lo aprendido, tendientes a mejorar productividad y rentabilidad de su empresa.



**ANEXO 3 G: PLAN DE DESCUENTO Y GARANTIA SIN FONDEO**

Intermediario Financiero:

Período (hasta 12 meses):

N° de promotores ejecutivos a contratar y/o subcontratar:

Del		al	

**Plan de descuentos y garantía sin fondeo:**

Periodo de apoyo solicitado	Descuento de los segmentos de Microempresas, Empresa familiar y Pequeña Empresa (a)	Garantía sin Fondeo de los segmentos de Microempresas, Empresa familiar y Pequeña Empresa (b)	Total (a+b)	Incremento nominal en el periodo solicitado ( c )	Descuento Crédito Refaccionario de los segmentos de Microempresas, Empresa familiar y Pequeña Empresa ( d )	% participación Crédito Refaccionario de los segmentos de Microempresas, Empresa familiar y Pequeña Empresa (d)/ (c)*100

**Período base (últimos 12 meses):**

Incremento programado en descuento y garantía sin fondeo en el periodo solicitado: \$ \_\_\_\_\_

Periodo últimos doce meses	Descuento de los segmentos de Microempresas, Empresa familiar y Pequeña Empresa (a)	Garantía sin Fondeo de los segmentos de Microempresas, Empresa familiar y Pequeña Empresa (b)	Total (a+b)

**Relación de personal a contratar o subcontratar:**

Nombre	CURP	Profesión	Ubicación geográfica

Manifiestamos que obran en nuestro poder y a su disposición los documentos que avalan la contratación y/o subcontratación del personal relacionado en el cuadro anterior.

Así mismo, reconocemos y aceptamos que somos responsables de las obligaciones laborales de los ejecutivos que se contraten para el cumplimiento del presente programa, incluyendo aquellas en materia de seguridad social, por lo que en nuestro carácter de patrón somos los únicos responsables, obligándonos a sacar en paz y a salvo a FIRA de cualquier responsabilidad que se le pretenda imputar

Incremento obtenido en descuento y garantía en los segmentos de Microempresas, Empresa familiar y Pequeña Empresa en el periodo autorizado: \$ \_\_\_\_\_

Porcentaje de participación de crédito refaccionario descontado en los segmentos de Microempresas, Empresa familiar y Pequeña Empresa: \_\_\_\_\_

Número de promotores ejecutivos: \_\_\_\_\_

Monto de apoyo total a recibir de FIRA: \$ \_\_\_\_\_

Monto de apoyo pagado por FIRA: \$ \_\_\_\_\_

Saldo del apoyo FIRA (a favor o en contra): \$ \_\_\_\_\_

Atentamente

Representante del Intermediario Financiero

Nombre, firma y Puesto

Nota: utilizar papelería membretada del Intermediario Financiero



**ANEXO 5: ACTA DE ENTREGA-RECEPCION**

**ACTA ENTREGA-RECEPCION 1/**

En la ciudad de \_\_\_\_\_, del Estado de \_\_\_\_\_ siendo las \_\_:\_\_ horas del día \_\_\_\_\_ de \_\_\_\_\_ del \_\_\_\_\_; se reunieron en (lugar específico) \_\_\_\_\_

El C. \_\_\_\_\_ en su carácter de representante legal de (Persona moral) \_\_\_\_\_ y actuando por cuenta y orden de los beneficiarios finales, quién recibió el apoyo identificado con el ID \_\_\_\_\_ del Sistema de Administración de Subsidios de FIRA (SAS), hace constar la entrega y la recepción a entera satisfacción del apoyo descrito a continuación, cuya operación de referencia quedó consignado en el recibo N° \_\_\_\_\_ proporcionado a FIRA.

Apoyo	Componente	Concepto de Apoyo	Monto \$

El, C. \_\_\_\_\_ como Representante Legal de los beneficiarios del apoyo descrito en la presente Acta, declara haber recibido a su entera satisfacción la cantidad de \$ \_\_\_\_\_ (Importe con letra) por concepto del Apoyo antes descrito, por lo que libera a FIRA (FEFA o FEGA) de cualquier responsabilidad derivada de su otorgamiento y aplicación.

Se anexa reporte de la aplicación de los recursos y de las actividades realizadas.

Una vez que fue leída la presente, se firma para constancia al calce, por los que en ella intervinieron, siendo las \_\_:\_\_ horas del día \_\_\_\_ de \_\_\_\_\_ de 201\_\_.

\_\_\_\_\_  
**Nombre y Firma**  
**Representante**

\_\_\_\_\_  
**Nombre y Firma**  
**Legal Titular oficina FIRA**

1/ Adecuar en el caso de que se trate de persona (s) física (s) o que se trate de un evento a iniciativa de FIRA

**ANEXO 5:**

**REPORTE DE APLICACION DE LOS RECURSOS Y DE LAS ACTIVIDADES REALIZADAS DEL APOYO IDENTIFICADO CON EL ID: \_\_\_\_\_**

**Nombre del Solicitante:** \_\_\_\_\_

**Apoyo:** \_\_\_\_\_

**Componente:** \_\_\_\_\_

**Monto del apoyo autorizado:** \_\_\_\_\_

**Monto del apoyo comprobado:** \_\_\_\_\_

**Objetivos Generales:**

Programados:	Realizados:
--------------	-------------

**Programa o actividades:**

Programadas:	Realizadas:

**Aplicación en la organización, empresa o institución de los servicios recibidos:**

\_\_\_\_\_  
**Nombre y firma**  
**Representante Legal**

**ANEXO 6: RECIBO OFICIAL****No. 000****Bueno por \$00,000,000.00**

Recibí del (Fondo Especial de Asistencia Técnica y Garantía para Créditos Agropecuarios / Fondo Especial para Financiamientos Agropecuarios), con domicilio en Antigua Carretera a Pátzcuaro No. 8555, Col. Ex - Hacienda San José de la Huerta, C.P. 58342, Morelia, Michoacán, con RFC (FEA721030DE6 / FEF650826K41) la cantidad de \$0.00 (cantidad con letra 00/100 M.N.) por concepto de:

Apoyo: \_\_\_\_\_

Componente: \_\_\_\_\_

\_\_\_\_\_

Conceptos de apoyo: \_\_\_\_\_

Lugar y fecha.

Atentamente

\_\_\_\_\_

(Nombre del solicitante)

(Domicilio del solicitante)

(Firma)

“Este programa es público, ajeno a cualquier partido político. Queda prohibido el uso para fines distintos a los establecidos en el programa”

**ANEXO 7: CONVENIO DE CONCERTACION**

(El presente formato se podrá adecuar atendiendo los requerimientos específicos y sin violentar las Reglas de Operación del Programa que Canaliza Apoyos para el Fomento a los Sectores Agropecuario, Forestal, Pesquero y Rural a través de los fideicomisos que integran FIRA)

**CONVENIO DE CONCERTACION QUE CELEBRAN POR UNA PARTE EL BANCO DE MEXICO EN SU CARACTER DE FIDUCIARIO EN LOS FIDEICOMISOS INSTITUIDOS EN RELACION CON LA AGRICULTURA, AL QUE EN LO SUCESIVO SE LE DENOMINARA "FIRA", REPRESENTADOS POR \_\_\_\_\_, EN SU CARACTER DE \_\_\_\_\_ Y \_\_\_\_\_, Y POR LA OTRA, \_\_\_\_\_, EN ADELANTE LA "\_\_\_\_\_", REPRESENTADA POR, \_\_\_\_\_, AL TENOR DE LAS SIGUIENTES:**

**DECLARACIONES****I.- DECLARA "FIRA":**

- I.1. Que los Fideicomisos Instituidos en Relación con la Agricultura "FIRA", son cuatro fideicomisos públicos que tienen el carácter de entidades de la administración pública federal en los que funge como fideicomitente la Secretaría de Hacienda y Crédito Público y como Fiduciario el Banco de México y se rigen en su estructura y funcionamiento por lo establecido en los artículos 1, 3 y 47, de la Ley Orgánica de la Administración Pública Federal, y 1, 2, 4, 40, 41, 42, 43, 44 y 45, de la Ley Federal de las Entidades Paraestatales, en su Ley Especial (Ley del FONDO) y en sus contratos constitutivos.
- I.2. Que los Fideicomisos que integran "FIRA" son: "Fondo de Garantía y Fomento para la Agricultura, Ganadería y Avicultura" (FONDO); "Fondo Especial para Financiamientos Agropecuarios" (FEFA); "Fondo Especial de Asistencia Técnica y Garantía para Créditos Agropecuarios" (FEGA); y "Fondo de Garantía y Fomento para las Actividades Pesqueras" (FOPESCA).
- I.3. Que los fideicomisos que integran "FIRA" tienen dentro de sus finalidades el celebrar operaciones de financiamiento, otorgar garantías de crédito y asistencia técnica a personas físicas y morales para la producción, acopio y distribución de bienes y servicios de o para los sectores agropecuario, forestal y pesquero, así como de la agroindustria y de otras actividades conexas o afines.
- I.4. Que el \_\_\_\_\_ acredita sus facultades para representarlo en este acto y suscribir este documento como \_\_\_\_\_ según consta en la escritura pública número \_\_\_\_\_, de fecha \_\_\_\_\_, otorgada ante la fe del \_\_\_\_\_, Notario Público número \_\_\_\_\_ del Distrito Federal; así como en términos de lo dispuesto en la fracción I del artículo 59 de la Ley Federal de las Entidades Paraestatales.
- I.5. Que para efectos del presente convenio, señala como domicilio las oficinas ubicadas en Antigua Carretera a Pátzcuaro No. 8555, Col. Ex Hacienda San José de la Huerta, C.P. 58342, Morelia, Michoacán.

**II.- DECLARA LA "\_\_\_\_\_"**

- II.1. Que es un \_\_\_\_\_ con sede oficial en la ciudad de \_\_\_\_\_, según lo establece su Ley publicada en el Periódico Oficial, Organó del Estado de \_\_\_\_\_, número \_\_\_\_\_, de fecha \_\_\_\_\_.
- II.2. Que el \_\_\_\_\_ señala como sus fines: \_\_\_\_\_.
- II.3. Que su \_\_\_\_\_ está facultado para celebrar este tipo de convenios, de acuerdo con lo previsto en los artículos \_\_\_\_\_ de \_\_\_\_\_, facultades que no le han sido limitadas, modificadas, revocadas o suprimidas.
- II.4. Que para efectos de este Convenio señala como su domicilio legal el ubicado en \_\_\_\_\_, código postal \_\_\_\_\_.

**III.- DECLARAN "LAS PARTES":**

III.1. Que se reconocen mutuamente la personalidad con la que comparecen sus representantes y que están de acuerdo en suscribir el presente Convenio de Colaboración, en los términos en que se encuentra redactado.

III.2. Que están de acuerdo en que de manera conjunta se les denomine en el presente instrumento como "LAS PARTES".

Expuesto lo anterior, "LAS PARTES" otorgan las siguientes:

**CLAUSULAS****PRIMERA.- OBJETO.**

Establecer las bases de colaboración conforme a las cuales la "\_\_\_\_\_" y "FIRA", lleven a cabo, en el ámbito de sus respectivas competencias y conforme a sus atribuciones y capacidades presupuestales acciones conjuntas.

**SEGUNDA.- ANEXOS TECNICOS.**

Para cumplir con el objeto señalado en la cláusula anterior, **“LAS PARTES”** formularán y suscribirán los anexos técnicos por cada uno de los temas o servicios a desarrollar, identificándolos con un número consecutivo y en los que se especificarán las actividades, acciones, metas, objetivos, términos de referencia, cuotas de recuperación en su caso, nombres de los responsables de coordinar cada actividad, calendario de ejecución y entrega de resultados; mismos que, suscritos por **“LAS PARTES”**, formarán parte integrante del presente convenio.

**TERCERA.- AREAS DE COORDINACION.**

Para los efectos de planeación, instrumentación, seguimiento, control y evaluación de las acciones y recursos materia del presente convenio y de sus anexos técnicos, designan a los siguientes responsables:

“FIRA”: \_\_\_\_\_.

“\_\_\_\_\_”.: \_\_\_\_\_.

Los responsables se ajustarán a las *“Reglas de Operación del Programa que canaliza apoyos para el fomento a los Sectores Agropecuario, Forestal, Pesquero y Rural a través de los fideicomisos que integran FIRA”* y tendrá como objetivos principales los siguientes: coadyuvar en la determinación de la viabilidad técnica y financiera de los proyectos a ejecutar a través de los anexos técnicos correspondientes; evaluar periódicamente y de manera conjunta el desarrollo y logros de los proyectos que lleguen a instrumentarse para, en su caso, adoptar las medidas tendientes a mejorarlos, así como continuar, ampliar o finiquitar cada proyecto.

**CUARTA.- DISPONIBILIDAD.**

Todas las acciones que se realicen al amparo de este instrumento, deberán llevarse a cabo en apego a la normatividad de **“FIRA”** y la **“\_\_\_\_\_”** respectivamente, así como la existencia y disponibilidad financiera, técnica y humana de **“LAS PARTES”**.

**QUINTA.- RELACION LABORAL.**

**“LAS PARTES”**, convienen que cada una de ellas, en su calidad de patrón del personal con que cuente para el desempeño de las actividades relacionadas con este instrumento, será el único y exclusivo responsable del cumplimiento de las obligaciones que en materia laboral, civil y de seguridad social se originen, obligándose a responder por cualquier controversia o litigio que dicho personal instaure en contra de su respectivo patrón y sin que en ningún caso se le considere a la otra parte como patrón sustituto o solidario.

**SEXTA.- DERECHOS DE AUTOR.**

Cada uno de los Anexos Técnicos a que se refiere la Cláusula Segunda del presente convenio, podrán contener las estipulaciones que sean necesarias para regular lo relativo a la propiedad de los derechos de autor, de los materiales que se elaboren como resultados de la actividad conjunta de **“LAS PARTES”**, y lo concerniente a la propiedad de los derechos de tipo industrial (patentes, certificados de invención, registro de modelo o dibujo industrial, entre otros), que pudieran llegar a derivarse de los trabajos e investigaciones objeto del presente convenio.

**SEPTIMA.- CONFIDENCIALIDAD.**

**“LAS PARTES”**, convienen en guardar absoluta confidencialidad sobre la información y resultados de las acciones y proyectos específicos, derivados de este instrumento.

Con excepción de que medie autorización expresa para ello, durante la vigencia de este convenio **“LAS PARTES”**, se obligan a no comercializar, disponer, utilizar, editar, divulgar, comunicar, revelar, copiar, reproducir electrónicamente o de cualquier otra forma disponer parcial o totalmente en cualquier momento de la información que directa o indirectamente, se genere con motivo del cumplimiento del objeto de este Convenio.

**OCTAVA.- PUBLICACIONES.**

**“LAS PARTES”** de común acuerdo podrán publicar los resultados relevantes sobre los trabajos derivados de este convenio. Los mecanismos de difusión deberán ser previamente determinados por **“LAS PARTES”**, mismos que, suscritos formarán parte integrante del presente convenio.

**NOVENA.- RESPONSABILIDAD CIVIL.**

Ninguna de **“LAS PARTES”** será responsable por cualquier retraso o incumplimiento de las actividades acordadas bajo el presente convenio y en los anexos técnicos celebrados por **“LAS PARTES”** que resulte, directa o indirectamente, de caso fortuito o causa de fuerza mayor, así como por el paro de labores, en la inteligencia de que, una vez superados estos eventos, se reanudarán las actividades en la forma y términos que determinen **“LAS PARTES”**.

Cuando por fuerza mayor o caso fortuito se imposibilite la continuación de las actividades materia de este convenio o de sus Anexos Técnicos, cualquiera de ellas podrá darlas por terminados de acuerdo con lo dispuesto por este convenio.

**DECIMA.- RESPONSABILIDAD FRENTE A TERCEROS.**

“LAS PARTES,” se liberan mutuamente de cualquier responsabilidad que contraigan con terceros para llevar a cabo la instrumentación de los compromisos contraídos en virtud del presente convenio, por lo que se comprometen a liberar a la otra parte de cualquier conflicto que llegara a suscitarse en virtud de lo anterior.

**DECIMA PRIMERA.- ACUERDO DE CUMPLIMIENTO.**

“LAS PARTES” serán las únicas responsables de la ejecución y cumplimiento de las obligaciones a su cargo, derivadas del presente convenio y deberán sujetarse a todas las leyes, los reglamentos y ordenamientos de las autoridades competentes en materia administrativa, civil, de seguridad, protección ecológica y de medio ambiente que rijan en el ámbito federal, estatal o municipal. Las responsabilidades y los daños y perjuicios que resultaren por su inobservancia serán a cargo de la parte que incumplió tales disposiciones.

**DECIMA SEGUNDA.- IMPREVISTOS.**

Los aspectos no previstos en el presente instrumento serán resueltos por acuerdo de las “LAS PARTES”, elaborando para tal efecto la correspondiente constancia escrita.

**DECIMA TERCERA.- CONCILIACIONES.**

“LAS PARTES,” manifiestan que el presente convenio se celebra de buena fe por lo que realizarán todas las acciones posibles para su debido cumplimiento. En caso de presentarse alguna discrepancia sobre su interpretación se resolverá de común acuerdo, levantándose al efecto la correspondiente constancia escrita.

**DECIMA CUARTA.- MODIFICACIONES.**

En los casos que así se requiera, para dar un mejor cumplimiento al objeto de este Convenio y de conformidad con la normatividad aplicable, “LAS PARTES” de común acuerdo podrán pactar en cualquier momento las modificaciones o adiciones necesarias al presente documento mediante el instrumento legal correspondiente.

**DECIMA QUINTA.- VIGENCIA.**

El presente Convenio entrará en vigor el día de su firma y tendrá una vigencia indefinida.

**DECIMA SEXTA.- TERMINACION.**

El presente Convenio podrá darse por terminado en cualquier momento sin responsabilidad de “LAS PARTES” y sin necesidad de resolución o declaración judicial. Para tal efecto deberá mediar notificación por escrito, con una antelación de por lo menos 30 (Treinta) días naturales.

En caso de que se dé por terminado este instrumento, salvo pacto en contrario, las actividades que se estén realizando a la fecha en que surta efectos la terminación, deberán continuarse hasta su total conclusión. No obstante ello, y una vez terminada la vigencia de este convenio, “LAS PARTES” se obligan por tiempo indefinido a cumplir con lo pactado en la cláusula séptima de este documento.

**DECIMA SEPTIMA.- CAMBIO DE DOMICILIO.**

En caso de que cualquiera de “LAS PARTES” cambie el domicilio que se especifica en las declaraciones respectivas del presente Convenio de Colaboración, éste deberá ser notificado por escrito y con acuse de recibo o correo certificado en el domicilio de la otra parte, en un plazo que no deberá exceder de 8 (ocho) días hábiles contados a partir de la fecha del cambio.

**DECIMA OCTAVA.- JURISDICCION.**

Para la interpretación y cumplimiento del presente Convenio, “LAS PARTES” se someten a la jurisdicción de los Tribunales Federales competentes de la Ciudad de México, Distrito Federal, renunciando expresamente a cualquier otro fuero que pudiera corresponderles en virtud de cualquier otro domicilio presente o futuro.

Previa lectura y debidamente enteradas “LAS PARTES” del contenido, alcance y fuerza legal del presente Convenio, en virtud de que se ajusta a la expresión de su libre voluntad y toda vez que su consentimiento no se encuentra afectado por dolo, mala fe, error ni otros vicios de la voluntad, lo firman por duplicado y ratifican en todas y cada una de sus partes en la Ciudad de \_\_\_\_\_, a los \_\_\_\_ días del mes de \_\_\_\_\_ del año dos mil \_\_\_\_.

“FIRA”

“\_\_\_\_\_”

\_\_\_\_\_

\_\_\_\_\_

**TESTIGOS**

\_\_\_\_\_

\_\_\_\_\_

\_\_\_\_\_

**ANEXO 8 CARTA INSTRUCCIÓN****CARTA DE INSTRUCCION**

C. \_\_\_\_\_.

Oficina FIRA en \_\_\_\_\_.

Presente

**No. 0000**

El que suscribe \_\_\_\_\_, en mi carácter de beneficiario del Programa que Canaliza Apoyos para el Fomento a los Sectores Agropecuario, Forestal, Pesquero y Rural a través de los fideicomisos que integran FIRA, por medio de la presente, autorizo e instruyo a **(Indicar el Fideicomiso integrante de FIRA)** para que el importe de \$00,000.00 (cantidad con letra) sea depositado en la cuenta bancaria N° \_\_\_\_\_, con CLABE N° \_\_\_\_\_, con R.F.C. numero \_\_\_\_\_, del Banco \_\_\_\_\_.

Asimismo manifiesto bajo protesta de decir verdad, haber recibido la cantidad señalada en el párrafo anterior que por concepto de pago del apoyo antes referido mediante deposito en la cuenta antes citada, para todos los efectos legales correspondientes, quedando liberado (Indicar el Fideicomiso integrante de FIRA) de cualquier responsabilidad por el cumplimiento de esta instrucción o el uso inadecuado del recurso.

Morelia, Michoacán., a \_\_ de \_\_\_\_\_ de 201\_\_.

Atentamente

---

(Nombre y firma del Solicitante)

(Domicilio del solicitante)



**ANEXO 8 CARTA INSTRUCCION:** En el caso de apoyos para el Respaldo de Financiamientos:

En la Ciudad de \_\_\_\_\_, a \_\_\_\_\_ de 2011

C. \_\_\_\_\_.

Agente FIRA en \_\_\_\_\_.

Presente

El que suscribe \_\_\_\_\_, en mi carácter de beneficiario del apoyo para el **Respaldo de Financiamientos**, a través de la presente autorizo e instruyo a (Indicar el Fideicomiso integrante de FIRA), para que realice el depósito de los recursos otorgados a mi favor, mismos que se precisan en la solicitud de apoyo por un importe de \$ \_\_\_\_\_ (cantidad con letra), a favor de (Nombre del cuentahabiente), en la cuenta bancaria N° \_\_\_\_\_, con CLABE N° \_\_\_\_\_, con R.F.C. número \_\_\_\_\_; del Banco \_\_\_\_\_.

Asimismo, manifiesto bajo protesta de decir verdad que dichos recursos serán aplicados en el instrumento financiero de respaldo que se defina en el contrato de crédito respectivo, para el cual fue autorizado el apoyo.

OTORGA

\_\_\_\_\_  
NOMBRE Y FIRMA DEL BENEFICIARIO DEL APOYO Y/O  
REPRESENTANTE LEGAL

## ANEXO 9: INDICADORES

Jerarquía de Objetivos	Matriz de Indicadores para Resultados			
	Resumen Narrativo	Indicadores	Medios de verificación	Supuestos
Fin (Impacto)	Contribuir a ampliar el crédito de la Banca de Desarrollo facilitando el acceso a servicios financieros en sectores estratégicos, con una mayor participación del sector privado mediante el otorgamiento de productos financieros especializados con acompañamiento técnico y mitigación de riesgos a los productores de los sectores agropecuario, forestal, pesquero, alimentario y del medio rural para elevar su productividad	<b>Generales Indicador</b> <b>Nombre del indicador:</b> Crédito total impulsado <b>Dimensión del indicador:</b> Eficacia <b>Tipo de indicador:</b> Estratégico <b>Método de cálculo:</b> Suma de la cartera fondeada con recursos FIRA (saldo de cartera de descuento), la cartera fondeada por los intermediarios financieros con garantía de FIRA (saldo de garantía sin fondeo) y el saldo de las garantías pagadas por FEGA <b>Unidad de medida:</b> Millones de pesos <b>Desagregación geográfica:</b> Nacional <b>Frecuencia de medición:</b> Anual	Saldo total impulsado con crédito o garantía sin fondeo de FIRA: Información generada del sistema de FIRA (EBIS)	La economía nacional se mantiene estable en el mediano plazo
		<b>Generales Indicador</b> <b>Nombre del indicador:</b> Crédito directo e impulsado de la Banca de Desarrollo <b>Dimensión del indicador:</b> Eficacia <b>Tipo de indicador:</b> Estratégico <b>Método de cálculo:</b> (Saldo de Crédito Directo al Sector Privado + Saldo de Crédito Inducido a través de Garantías sin fondeo al Sector Privado + Saldo de las Bursatilizaciones de Cartera de Crédito Apoyadas)/ Producto Interno Bruto x 100 <b>Unidad de medida:</b> Porcentaje del PIB <b>Frecuencia de medición:</b> Anual	Conforme a las disposiciones de SHCP	
Propósito (Resultados)	Los productores de los sectores agropecuario, forestal, pesquero, alimentario y del medio rural con proyectos viables acceden al financiamiento integral y garantías de crédito para elevar su productividad	<b>Generales Indicador</b> <b>Nombre del indicador:</b> Crecimiento en el número de nuevos acreditados <b>Dimensión del indicador:</b> Eficacia <b>Tipo de indicador:</b> Estratégico <b>Método de cálculo:</b> Número de acreditados en el año n - Número de acreditados en el año n -1 <b>Unidad de medida:</b> Acreditado tradicional <b>Desagregación geográfica:</b> Nacional <b>Frecuencia de medición:</b> Anual	Acreditados tradicionales: Información generada del sistema de FIRA (EBIS)	La política pública dirigida a las áreas de interés de los sectores atendidos se mantiene
Componente (Productos y Servicios)	Apoyos para organización de productores y estructuración de proyectos para el financiamiento entregados	<b>Generales Indicador</b> <b>Nombre del indicador:</b> Porcentaje de organizaciones formalizadas <b>Dimensión del indicador:</b> Eficacia <b>Tipo de indicador:</b> Estratégico <b>Método de cálculo:</b> (Número de organizaciones formalizadas en el periodo en el año n / Número de organizaciones formalizadas programadas en el año n)*100 <b>Unidad de medida:</b> Porcentaje <b>Desagregación geográfica:</b> Nacional <b>Frecuencia de medición:</b> Semestral	Organizaciones formalizadas: Sistemas Informáticos de FIRA	Los productores de bajos ingresos se organizan y desarrollan capacidades para acceder a los servicios financieros formales que se consolidan en el medio rural

	<p>Financiamiento integral y garantías de crédito otorgadas</p>	<p><b>Generales Indicador</b></p> <p><b>Nombre del indicador:</b> Porcentaje de crédito total impulsado con IFNB en operación directa e indirecta</p> <p><b>Dimensión del indicador:</b> Eficacia</p> <p><b>Tipo de indicador:</b> Estratégico</p> <p><b>Método de cálculo:</b> (Suma de la cartera fondeada con recursos FIRA, la cartera fondeada por los intermediarios financieros con garantía de FIRA y el saldo de las garantías pagadas por FEAGA, para IFNB en operación directa e indirecta en el periodo en el año n / Monto de la cartera fondeada con recursos FIRA, la cartera fondeada por los intermediarios financieros con garantía de FIRA y el saldo de las garantías pagadas por FEAGA, para IFNB en operación directa e indirecta programada en el año n)*100</p> <p><b>Unidad de medida:</b> Porcentaje</p> <p><b>Desagregación geográfica:</b> Nacional</p> <p><b>Frecuencia de medición:</b> Semestral</p>	<p>Crédito total impulsado IFNB: Información generada del sistema de FIRA (EBIS)</p>	<p>La política pública respecto a las tasas de interés se mantiene estable</p>
	<p>Prestadores de servicios especializados registrados</p>	<p><b>Generales Indicador</b></p> <p><b>Nombre del indicador:</b> Porcentaje de prestadores de servicios especializados registrados con FIRA</p> <p><b>Dimensión del indicador:</b> Eficacia</p> <p><b>Tipo de indicador:</b> Estratégico</p> <p><b>Método de cálculo:</b> (Número de prestadores de servicios especializados registrados con FIRA en el periodo en el año n / Número de prestadores de servicios especializados programados en el año n)*100</p> <p><b>Unidad de medida:</b> Porcentaje</p> <p><b>Desagregación geográfica:</b> Nacional</p> <p><b>Frecuencia de medición:</b> Semestral</p>	<p>Prestadores de servicios: Sistemas informáticos de FIRA</p>	<p>Interés por parte de los prestadores de servicios para obtener su registro ante FIRA</p>
<p>Actividad (Acciones y Procesos)</p>	<p>Capacitación de productores, técnicos y prestadores de servicios especializados</p>	<p><b>Generales Indicador</b></p> <p><b>Nombre del indicador:</b> Porcentaje de productores y técnicos capacitados en aspectos organizativos, tecnológicos, financieros y temas relacionados</p> <p><b>Dimensión del indicador:</b> Eficiencia</p> <p><b>Tipo de indicador:</b> Gestión</p> <p><b>Método de cálculo:</b> (Número de productores y técnicos capacitados en aspectos organizativos, tecnológicos, financieros y temas relacionados en el periodo en el año n / Número de productores y técnicos programados para capacitar en el año n)*100</p> <p><b>Unidad de medida:</b> Porcentaje</p> <p><b>Desagregación geográfica:</b> Nacional</p> <p><b>Frecuencia de medición:</b> Trimestral</p>	<p>Productores y técnicos capacitados en aspectos organizativos, tecnológicos, financieros y temas relacionados: Sistemas informáticos de FIRA</p>	<p>Se desarrollan los mercados de servicios de capacitación y transferencia de tecnología en los sectores, agropecuario, forestal, pesquero y rural</p>
	<p>Fortalecimiento de intermediarios financieros</p>	<p><b>Generales Indicador</b></p> <p><b>Nombre del indicador:</b> Porcentaje de personal de los IFNB capacitados</p> <p><b>Dimensión del indicador:</b> Eficiencia</p> <p><b>Tipo de indicador:</b> Gestión</p> <p><b>Método de cálculo:</b> (Número de personal de IFNB capacitados en el periodo n / Número de personal de IFNB programados en el año n)*100</p> <p><b>Unidad de medida:</b> Porcentaje</p> <p><b>Desagregación geográfica:</b> Nacional</p> <p><b>Frecuencia de medición:</b> Trimestral</p>	<p>Personal de IFNB capacitados: Sistemas informáticos de FIRA</p>	<p>Los intermediarios financieros no bancarios fortalecen sus competencias para atender la demanda de servicios financieros de los productores de bajos ingresos.</p>

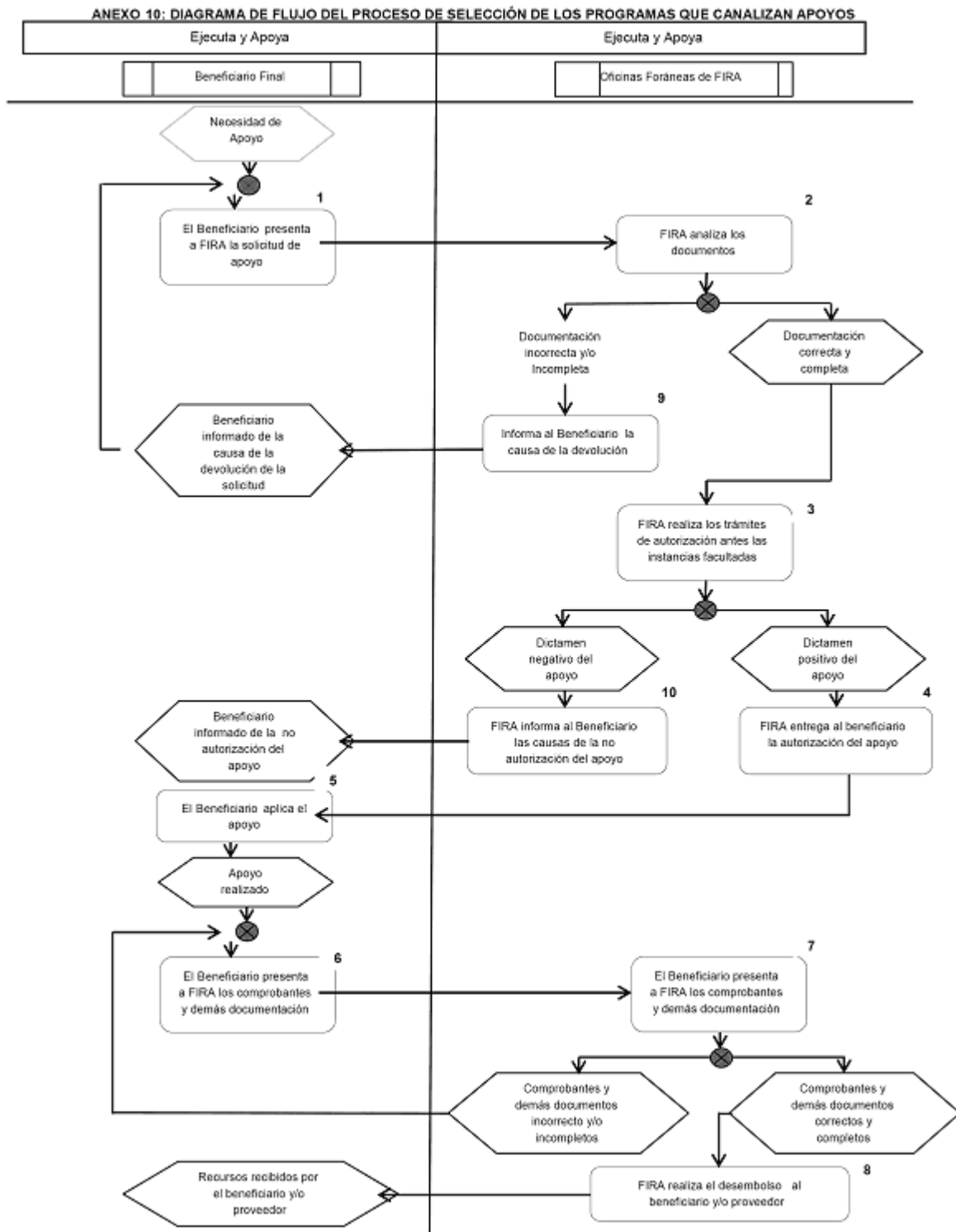

**ANEXO 11: DEFINICIONES**

Para los efectos de las presentes Reglas, se entenderá por:

**AGENTES DE CAMBIO TECNOLÓGICO:** Organismos y empresas públicas o privadas que dentro de sus objetivos se encuentra impulsar la productividad y rentabilidad del sector agroalimentario, mediante instrumentos de cambio tecnológico. Dentro de ellos se consideran los Centros de Desarrollo y Entrenamiento Privados, Empresarios Guía, Centro Internacional de Mejoramiento de Maíz y Trigo (CIMMYT) y el Consejo Nacional Agropecuario.

**APOYOS:** Asignación de recursos fiscales o propios que se otorgan a través de los Apoyos para el Fomento a los Sectores Agropecuario, Forestal, Pesquero y Rural.

**APOYOS:** Apoyos para el Fomento de los Sectores Agropecuario, Forestal, Pesquero y Rural que otorgan recursos fiscales o propios según se definen en las presentes reglas y que son los siguientes:

- a) **APOYOS PARA ORGANIZACION DE PRODUCTORES Y ESTRUCTURACION DE PROYECTOS PARA EL FINANCIAMIENTO.**
- b) **APOYOS DE FORTALECIMIENTO EMPRESARIAL.**
- c) **APOYOS PARA ARTICULACION EMPRESARIAL Y REDES DE VALOR.**
- d) **APOYOS A PROYECTOS CON BENEFICIOS AL MEDIO AMBIENTE Y MITIGACION DEL CAMBIO CLIMATICO.**
- e) **APOYOS PARA AMPLIAR LA COBERTURA DE SERVICIOS FINANCIEROS.**

**ASESOR TECNICO:** Prestador de Servicios Especializados y registrado en el directorio de FIRA y que tiene como función otorgar la asesoría y el acompañamiento técnico en campo.

**CENTRO DE ATENCION:** Establecimiento secundario dotado de recursos humanos y materiales con representación permanente y con cierta autonomía de gestión a través de la cual se desarrollan total o parcialmente las actividades de la sociedad o institución matriz.

**CENTROS DE DESARROLLO TECNOLÓGICO (CDT's):** son unidades de producción administradas por FIRA bajo criterios empresariales, que cuentan con infraestructura para la generación y promoción de agronegocios, utilizando herramientas como la demostración del negocio y sus tecnologías, capacitación a técnicos y productores, así como servicios de consultoría especializada.

**CENTROS DE DESARROLLO Y ENTRENAMIENTO PRIVADOS:** Empresa privada administrada con criterios empresariales, con la infraestructura necesaria para identificar, divulgar, validar y demostrar tecnologías, proporcionar capacitación, consultoría, asesorías y realizar diversas actividades relacionadas con los sectores agropecuario, forestal, pesquero y rural.

**CERTIFICADO DE REDUCCION DE EMISIONES (CER):** Certificado de reducción de emisiones, equivalente a una tonelada métrica de CO<sub>2</sub> que no fue emitida a la atmósfera.

**COMITES TECNICOS DE FIRA:** Organismo Máximo de Gobierno de FIRA.

**CONSEJO NACIONAL DE NORMALIZACION Y CERTIFICACION DE COMPETENCIAS LABORALES (CONOCER):** Entidad paraestatal sectorizada por la Secretaría de Educación Pública, que impulsa el desarrollo del modelo de gestión por competencias con el fin de elevar la competitividad y la alta productividad en los diversos sectores del País.

**CONSULTOR:** Persona física o moral registrado en el directorio de FIRA, con experiencia en un área particular del conocimiento o tecnología, con competencias para dar soluciones específicas en finanzas, producción, comercialización, administración, certificaciones, legislación, diseño, procesos, organización, administración de riesgos, tecnología de información, redes de valor, mercadotecnia, energías renovables, entre otros servicios.

**CONSULTOR TECNICO ESPECIALIZADO (Estructurador de proyectos):** Persona física o moral con amplia experiencia y registrado en el directorio de FIRA, y que tiene como función la formación y/o coordinación de los asesores técnicos requeridos para la atención y desarrollo de esquemas de negocio y/o redes de valor definidas por FIRA.

**CORRESPONSAL BANCARIO:** Persona física o moral que establece relaciones o vínculos de negocio con un Intermediario Financiero Bancario con objeto de ofrecer, a nombre y por cuenta de éste, servicios financieros, conforme a lo establecido en las disposiciones de la CNBV, que se ubique en poblaciones de hasta 50,000 habitantes. En todo momento, la responsabilidad por las operaciones que realiza el Corresponsal Bancario recae en el Intermediario Financiero Bancario.

**DEMOSTRACION TECNOLOGICA:** Evento que tienen como objetivo la difusión de conocimientos, la transferencia e intercambio de tecnologías, experiencias y buenas prácticas que mejoren la eficiencia, rentabilidad y productividad de las empresas de los productores en los Sectores Agropecuario, Forestal, Pesquero y Rural.

**ECOTECNIAS:** Es una serie de tecnologías desarrolladas para aprovechar eficientemente los recursos naturales y materiales y permitir la elaboración de productos y servicios, así como el aprovechamiento sostenible de los recursos naturales y materiales diversos para la vida diaria.

**EMPRESA:** Estructura legalmente constituida para desarrollar actividades primarias, industriales, mercantiles o de servicios con fines lucrativos.

**EMPRESAS CALIFICADORAS:** Personas morales cuyo objeto social es exclusivamente la prestación habitual y profesional del servicio consistente en el estudio, análisis, opinión, evaluación y dictaminación sobre la calidad crediticia de valores o intermediarios financieros, que cuentan con autorización de la CNBV.

**EMPRESA FAMILIAR:** Persona física o moral con actividades económicas en el sector primario y/o rural, y monto de crédito hasta 33,000 UDIS por acreditado final.

**EMPRESA GRANDE:** Persona física o moral cuyo giro económico se encuentre en el sector primario, transformación de productos agropecuarios, forestales y pesqueros, agroalimentario o actividades rurales no agropecuarias, y monto de crédito superior a 4 millones de UDIS por acreditado final.

**EMPRESA PARAFINANCIERA:** Persona moral del sector privado que tiene un posicionamiento en la red de valor y que, por sus condiciones empresariales, capacidad de gestión y poder de negociación, puede realizar actividades que complementan las funciones que ofrecen los intermediarios financieros autorizados para operar directamente con FIRA, que sin ser sustitutos de ellos, y siendo sujetos de crédito, pueden recibir apoyos y fondeo, otorgar financiamiento y servicios complementarios a sus socios y/o clientes de acuerdo a su objeto social, participando en el riesgo, administración y recuperación del financiamiento.

**ENTIDAD MASIFICADORA DE CRÉDITO:** Personas morales proveedoras de insumos, bienes y servicios que adicionalmente otorgan financiamiento con recursos que reciben de intermediarios financieros en operación directa con FIRA, sin tener relación en el proceso productivo con los acreditados finales.

**ENTIDAD FINANCIERA:** Entidades reconocidas conforme al Artículo 3 de la Ley para la Transparencia y Ordenamiento de los Servicios Financieros y a la normativa vigente de FIRA con Intermediarios Financieros No Bancarios, tales como: Sociedades Financieras de Objeto Múltiple reguladas y no reguladas, Sociedades Financieras Populares (SOFIPO), Sociedades Cooperativas de Ahorro y Préstamo (SCAP), Uniones de Crédito y Almacenes Generales de Depósito.

**ENERGIA ALTERNATIVA:** Toda aquella fuente de energía que no implica la quema de combustibles fósiles.

**ENERGIAS RENOVABLES:** Aquellas reguladas por la Ley para el Aprovechamiento de Energías Renovables y el Financiamiento de la Transición Energética, cuya fuente reside en fenómenos de la naturaleza, procesos o materiales susceptibles de ser transformados en energía aprovechable por la humanidad, que se regeneran naturalmente, por lo que se encuentran disponibles de forma continua o periódica. Ejemplo a) El viento; b) La radiación solar, en todas sus formas; c) El movimiento del agua en cauces naturales o artificiales; d) La energía oceánica en sus distintas formas; e) El calor de los yacimientos geotérmicos; f) Los bioenergéticos, que determine la Ley de Promoción y Desarrollo de los Bioenergéticos.

**ENTIDADES DE CERTIFICACION Y EVALUACION (ECE):** Personas morales, organizaciones o instituciones públicas o privadas, unidades administrativas de alguna dependencia, entidad o su similar en los niveles de gobierno federal, estatal o municipal, acreditada por el CONOCER para capacitar, evaluar y/o certificar las competencias laborales de las personas, con base en estándares de competencia inscritos en el registro nacional de estándares de competencia, así como para acreditar, previa autorización del CONOCER, centros de evaluación y/o evaluadores independientes en uno o varios estándares de competencia en un periodo determinado.

**ESTANCIA DE CAPACITACION:** Se refiere al periodo de tiempo que los beneficiarios ocupan en una Empresa, Centro de Desarrollo Tecnológico, Instituciones de Educación Superior, Intermediario Financiero, Prestadores de Servicios Especializados; para adquirir conocimientos teórico - prácticos mediante un programa de trabajo, incluye los días de traslado.

**ESTUDIANTES:** Personas físicas de 18 a 24 años de edad, del último año de estudios en carreras afines al Sector Agropecuario, Forestal, Pesquero y Rural, de Instituciones de Educación Superior con las que FIRA haya suscrito convenio de colaboración; sin adeudos de materias, con promedio de al menos 80 sobre una escala de 100 o su equivalente en otras escalas.

**FINCAS:** Fondos de Inversión y Contingencia para el Desarrollo. Es un instrumento para la administración del riesgo, integrado por los propios productores, quienes a través de este medio, se organizan y asumen la responsabilidad de otorgarse a sí mismos servicios de: seguro agrícola, garantía de créditos, cobertura de precios y otras contingencias no previstas.

**FIRA:** Son un conjunto de fondos de fomento constituidos por el Gobierno Federal como fideicomitente, en el Banco de México como fiduciario, con el fin de celebrar operaciones de préstamo y descuento y otorgar garantías de crédito para los sectores agropecuario, forestal y pesquero, así como para la agroindustria y otras actividades conexas, afines o que se desarrollen en el medio rural; asimismo, está dentro de su mandato el otorgamiento de apoyos que utilizan como medio los servicios de capacitación, asistencia técnica, consultoría y transferencia de tecnología a dichas actividades.

**Los Fideicomisos que integran FIRA son:**

- a. **FONDO.-** Fondo de Garantía y Fomento para la Agricultura, Ganadería y Avicultura.
- b. **FEFA.-** Fondo Especial para Financiamientos Agropecuarios.
- c. **FEGA.-** Fondo Especial de Asistencia Técnica y Garantía para Créditos Agropecuarios.
- d. **FOPESCA.-** Fondo de Garantía y Fomento para las Actividades Pesqueras.

Estos Fideicomisos forman parte del Sistema Bancario Mexicano y operan en segundo piso por conducto de los Intermediarios Financieros que estén autorizados para operar con FIRA, las cuales pueden otorgar financiamientos directamente al acreditado final o bien a otro intermediario para que éste los haga llegar a los acreditados finales. Asimismo, FIRA otorga apoyos a productores, empresas, intermediarios financieros o empresas y prestadores de servicios especializados para actividades de capacitación, asistencia técnica, consultoría y transferencia de tecnología dentro de los sectores objetivos de FIRA.

Los apoyos de FIRA previstos en estas Reglas de Operación podrán otorgarse a través del fideicomiso del sistema FIRA que los Comités Técnicos autoricen.

**GRUPO DE INTERES COMUN:** Se entiende como grupo de interés común lo establecido como Riesgo Común, en la Circular Única de Bancos emitida por la CNBV o lo establecido en la regulación vigente para cada tipo de intermediario.

**INDUSTRIA:** Empresas que transforman o dan valor agregado a productos primarios.

**INDUSTRIA RELACIONADA:** Empresas que proveen productos o servicios que demandan las empresas de producción, transformación o comercialización en una red de valor.

**INGRESO NETO ANUAL DE LA EMPRESA (INAE):** Ingreso Neto Anual de la Empresa (INAE). Es la diferencia entre los ingresos totales anuales de la empresa y sus costos totales, que incluyen los de operación de la empresa, el pago de intereses por préstamos recibidos con anterioridad, seguros, impuestos, la depreciación de activos productivos y los gastos de administración y supervisión.

El cálculo del Ingreso Neto se puede determinar mediante análisis de tipo paramétrico, con base en las superficies habilitadas, cabezas de ganado por financiar, o cualquier otra unidad o parámetro de medición que permita su cuantificación.

**INGRESO NETO ANUAL DEL PRODUCTOR (INAP):** Se obtiene de dividir el INAE entre el número de socios activos de la empresa y para cada socio en particular se adicionan sus ingresos por concepto de otras actividades, deducidos los gastos e impuestos asociados a dichos ingresos. Cuando por el número de socios activos se dificulte el cálculo del ingreso neto de cada uno de ellos, éste se podrá determinar mediante análisis de tipo paramétrico.

En la determinación tanto del INAE, como de los ingresos ajenos a la empresa, se consideran los resultados de un año normal, es decir, no necesariamente los del año anterior, sobre todo si éste fue un año atípico.

**INSTITUCIONES DE EDUCACION SUPERIOR:** Para efectos de estas reglas se considera a las Universidades, y Tecnológicos con nivel de licenciatura; El Instituto Panamericano de Alta Dirección de Empresa; Institutos de Investigación y Desarrollo que participan en actividades relacionadas con los Sectores Agropecuario, Forestal, Pesquero y Rural.

**INTERMEDIARIOS FINANCIEROS:** Son todas aquellas Instituciones que pueden celebrar operaciones con FIRA de descuento, préstamo y/o garantías para otorgar a sus clientes o acreditados.

**INTERMEDIARIO FINANCIERO BANCARIO:** Institución de Banca Múltiple.

**INTERMEDIARIO FINANCIERO NO BANCARIO:** Se considerarán IFNB a las siguientes sociedades autorizadas y/o constituidas conforme a las leyes y/o regulación que les resulte aplicable: Sociedades Financieras de Objeto Múltiple (SOFOMES), Sociedades Financieras Populares (SOFIPO), Almacenes Generales de Depósito (ALMACENES), Uniones de Crédito (UNIONES), Sociedades Cooperativas de Ahorro y Préstamo (COOPERATIVAS), Arrendadoras Financieras y Empresas de Factoraje.

**LOCALIDADES DE ALTO Y MUY ALTO GRADO DE MARGINACION:** Referidas a la clasificación vigente del Consejo Nacional de Población (CONAPO).

**MECANISMO DE DESARROLLO LIMPIO (MDL):** Es un mecanismo que permite la emisión de "Certificados de Reducción de Emisiones" a las empresas y/o productores que lleven a cabo actividades o proyectos que reduzcan o capturen Gases de Efecto Invernadero (GEI), sometiéndose para tal efecto al proceso de certificación descrito y supervisado por la Convención Marco de las Naciones Unidas sobre el Cambio Climático.

**MEDIANA EMPRESA:** Personas física o moral, con actividades económicas en el sector primario, de transformación de productos agropecuarios, forestales y pesqueros, sector agroalimentario y actividades rurales no agropecuarias, y monto de crédito hasta 4 millones de UDIS por acreditado final.

**MICROEMPRESA:** Persona física, que se dedican a actividades primarias y/o actividades rurales no agropecuarias, y monto de crédito hasta 10,000 UDIS por acreditado final.

**MISIONES COMERCIALES O TECNOLOGICAS:** se refiere a los eventos que requieren desplazar a la población objetivo en el territorio nacional o al extranjero, con el fin de identificar, observar o analizar tecnologías, productos, servicios, que permitan a los beneficiarios incorporar elementos para mejorar su productividad, productividad y rentabilidad y sostenibilidad. El apoyo contempla visitas a Empresas, Ferias, Exposiciones, Instituciones de Educación Superior, Intermediarios Financieros y otras visitas relacionadas con aspectos crediticios, financieros, comerciales o tecnológicos.

**MODULO DE RIEGO:** Asociación de usuarios del servicio de riego.

**MONTO DE CRÉDITO:** Suma de los créditos vigentes otorgados con recursos de FIRA a un acreditado final, más el importe del crédito solicitado.

**NUEVO SUJETO DE CREDITO:** Persona física o moral que no está registrada en los sistemas de cartera de FIRA.

**ORGANISMO CERTIFICADOR (OC):** Persona moral, organización o institución pública o privada, unidad administrativa de algunas dependencias, entidad o su similar en los niveles de gobierno federal, estatal o municipal acreditada por el CONOCER, para certificar las competencias de las personas, con base en estándares de competencia inscritos en el registro nacional de estándares de competencia, así como para acreditar, previa autorización del CONOCER, centros de evaluación y/o evaluadores independientes en uno o varios estándares de competencia, inscritos en el registro nacional de estándares de competencia, durante el periodo determinado.

**ORGANISMO PROMOTOR:** Asociaciones Civiles y Sociedades Civiles sin fines de lucro que en su objeto social consideren el desarrollo integral sostenible de la población rural, mediante acciones de asistencia técnica, capacitación y promoción de los programas públicos. Estos organismos facilitan la capacitación y la difusión de los programas de financiamiento y desarrollo tecnológico a productores del Sector Agropecuario, Forestal, Pesquero y Rural que en forma individual enfrentan obstáculos para acceder a los beneficios de dichos programas.



**ORGANIZACIONES DE PRODUCTORES:** Asociación o agrupación de personas físicas o morales que realizan principalmente actividades de producción primaria y de la economía rural, que se constituyen legalmente para realizar actividades de organización, servicios, promoción y gestión de apoyos financieros y tecnológicos para el desarrollo de sus integrantes relacionados con actividades del Sector Agropecuario, Forestal, Pesquero y Rural.

**ORGANIZACIONES NACIONALES Y REGIONALES DE PRODUCTORES:** Personas morales de los sectores social y privado con cobertura nacional o regional constituidas con el fin de llevar a cabo actividades de carácter económico y social a favor de sus agremiados o que representan a algún Sistema Producto a nivel nacional.

**ORGANO COLEGIADO:** Es aquel que está compuesto por tres o más miembros que cuentan con conocimientos sobre temas específicos, de tal forma que la toma de decisiones se realizan de forma conjunta, generalmente mediante votación.

**PEQUEÑA EMPRESA:** Persona física o moral con alguna actividad en el sector primario y/o rural, y el monto de crédito no rebasa los 160,000 UDIS por acreditado final.

**PRESTADORES DE SERVICIOS ESPECIALIZADOS:** Personas Morales o Personas físicas con actividad empresarial que otorgan servicios de consultoría, capacitación, asesoría, transferencia de tecnología y otros relacionados con el financiamiento (originación, administración, supervisión y recuperación) a los diferentes participantes en el sector agroalimentario.

**PROAF: Programa de Agricultura Familiar:** Programa que integra apoyos con productos financieros y tecnológicos para atender necesidades de crédito de productores con unidades de baja escala, cuyos ingresos se sustentan en las actividades agropecuarias y rurales, utilizan predominantemente mano de obra familiar y demandan créditos de bajo monto de hasta 33,000 UDIS por acreditado.

**PROYECTO:** Necesidades de financiamiento que tiene un sujeto de crédito en un ciclo productivo para llevar a cabo su actividad productiva; esto significa que, si se trata de un proyecto de inversión (Crédito refaccionario) que conlleva el requerimiento de crédito para conceptos de avío y/o capital de trabajo complementario, el importe acumulado de ambos corresponde al monto por proyecto. Conjunto de inversiones necesarias para alcanzar los objetivos y metas en un programa o subprograma de inversión tendientes a la creación y ampliación de productividad.

**PROYECTOS DEL MERCADO DE CARBONO (PMC):** Son iniciativas susceptibles de beneficiarse de los apoyos que se pacten tanto al amparo del Protocolo de Kyoto o de cualquier otro mecanismo reconocido por el Gobierno Mexicano, que se haya instituido con el fin de impulsar la reducción, control y remediación de los gases de efecto invernadero (GEI) y/o la adaptación y/o mitigación de los efectos negativos de la actividad humana en el medio ambiente, ya sea que se encuentren vigentes al día de hoy en el mercado o se deriven de compromisos adquiridos por México sobre el particular, o surjan de las negociaciones bilaterales o multilaterales con otras naciones o de FIRA con organismos financieros o instituciones de desarrollo.

**PROYECTOS SOSTENIBLES:** Son iniciativas que se desarrollan en el medio rural o en empresas del segmento objetivo de atención de FIRA y que, al tiempo que consideran las dimensiones de viabilidad económica, ambiental y social en sus actividades, atienden, en lo particular, alguna o varias de las siguientes áreas: causas y efectos del cambio climático; conservación y uso racional de los recursos naturales; desarrollo de fuentes de energía renovable; uso eficiente del agua y la energía; y desarrollo e implementación de modelos para el financiamiento de proyectos en apoyo a grupos vulnerables o comunidades en desventaja (base de la pirámide).

**REDES DE VALOR:** Interacción de los diversos participantes en torno a una actividad productiva desde el aprovisionamiento de insumos, producción, transformación y distribución de los diferentes bienes y servicios relacionados hasta llegar al consumidor final.

**RENIECYT:** Registro Nacional de Instituciones y Empresas Científicas y Tecnológicas. Es un instrumento de apoyo a la investigación científica, el desarrollo tecnológico y la innovación del país a cargo del CONACYT a través del cual identifica a las instituciones, centros, organismos, empresas y personas físicas o morales de los sectores público, social y privado que llevan a cabo actividades relacionadas con la investigación, y el desarrollo de la ciencia y la tecnología en México.

**RENAPO:** Registro Nacional de Población.

**SERVICIO DE ASESORIA:** Servicio otorgado por prestadores de servicios especializados para la solución de problemas o necesidades básicas en aspectos técnico - productivos, de administración y de gestión.

**SERVICIOS DE CAPACITACION:** Considera modalidades de apoyo para Promoción al Financiamiento y Desarrollo Tecnológico, Eventos Nacionales, Eventos en el Extranjero, Misión Comercial o Tecnológica Nacional, Misión Comercial o Tecnológica en el Extranjero, Estancias de Capacitación y Eventos de Demostración; en los que la población objetivo puede participar con apoyos de FIRA, incluye capacitación virtual, cursos, talleres, seminarios, foros, congresos, conferencias, diplomados, estancias de capacitación; visitas a empresas, ferias, exposiciones, Instituciones de Educación Superior, intermediarios financieros y otras visitas relacionadas con servicios crediticios, financieros, misiones comerciales y/o tecnológicas; eventos de promoción al financiamiento y desarrollo tecnológico; participación en eventos demostrativos en empresas de los productores, CDT's, Instituciones de Educación Superior, Agentes de Cambio Tecnológico e industrias. Se consideran conceptos elegibles para su reembolso los gastos directos: alimentación, hospedaje, cuota de inscripción; en misiones comerciales o tecnológicas adicionalmente incluye gastos de transporte comercial.

**SERVICIO DE CONSULTORIA:** Servicio otorgado por prestadores de servicios especializados con la finalidad de resolver problemas o necesidades específicas, que por su especialización no pueden ser resueltas por el servicio de asesoría.

**SIEBAN.** Apoyo que tiene el propósito de promover y propiciar conjuntamente con los Intermediarios Financieros, a través de un apoyo que FIRA le otorga, la operación de financiamientos de montos relativamente pequeños con prioridad a los grupos de acreditados de menores ingresos, de acuerdo a ciertas características específicas.

**SISTEMA NACIONAL DE COMPETENCIAS:** Instrumento del gobierno federal que contribuye a la competitividad económica, al desarrollo educativo y al progreso social de México, con base en el fortalecimiento de las competencias de las personas.

**SISTEMA PRODUCTO:** Conjunto de elementos y agentes concurrentes de los procesos productivos de productos agropecuarios, incluidos el abastecimiento de equipo técnico, insumos productivos, recursos financieros, la producción primaria, acopio, transformación, distribución y comercialización.

**SOCIO ACTIVO:** Persona física, jefe de familia o mayor de edad, con independencia económica, que recibe crédito de los Intermediarios Financieros con recursos fondeados con FIRA o Servicio de Garantía sin fondeo, de manera directa o a través de una empresa que recibe el financiamiento. Puede ser en operación cuando está o ha estado registrado en la cartera de FIRA o nuevos cuando se registra por primera vez.

**SUJETO DE CREDITO:** Es la persona natural o jurídica que reúne los requisitos para ser evaluado y posteriormente ser favorecido con el otorgamiento de un crédito, en efectivo o venta de un artículo con facilidades de pago.

**TRANSFERENCIA DE TECNOLOGIA:** Proceso mediante el cual las Personas Físicas (PF) o Personas Morales (PM) de la población objetivo incorporan y aplican conocimientos tecnológicos a sus sistemas productivos, de procesamiento, comerciales y de servicios, entre otros, que les permiten mejorar la eficiencia, rentabilidad y productividad de sus empresas.

**UNIDAD DE INVERSION (UDIS):** Unidad de cuenta cuya equivalencia en moneda nacional publica el Banco de México en el Diario Oficial de la Federación.

**UNIDAD ADMINISTRATIVA:** Oficinas foráneas de FIRA denominadas Agencias y/o Residencias Estatales ubicadas en las entidades federativas, en donde la población objetivo puede presentar las solicitudes de Apoyo, las direcciones y teléfonos se describen en el anexo 12.

**UNIDADES DE TRANSFERENCIA DE TECNOLOGIA:** Son aquellas que incorporan tecnologías de producción, transformación, comercialización o servicios.

**ANEXO 12 “UNIDADES ADMINISTRATIVAS ANTE QUIEN REALIZAR TRAMITE DE APOYOS”.**

<b>DIRECCION REGIONAL DEL NOROESTE</b>		
<p align="center"><b>AGENCIA HERMOSILLO</b></p> <p>DOMICILIO: BLVD. GARCIA MORALES # 276, PLANTA BAJA. COL. EL LLANO C.P. 83210 HERMOSILLO, SON.</p> <p>TELEFONO: (01 662) 289 93 00 y (01 662) 289 93 43</p>	<p align="center"><b>AGENCIA CIUDAD OBREGON</b></p> <p>DOMICILIO: AV. HIDALGO # 812 OTE. ENTRE SINALOA Y 5 FEBERO COL. CENTRO C.P. 85000 CD. OBREGON, SON.</p> <p>TELEFONOS: (01 644) 414 43 39 (01 644) 413 95 98 y (01 644) 413 93 18</p>	<p align="center"><b>AGENCIA CABORCA</b></p> <p>DOMICILIO: AV. QUIROZ Y MORA # 58 NTE., ENTRE SEPTIMA Y OCTAVA, LOCALES 1 Y 2 COL. CENTRO C.P. 83600 CABORCA, SON.</p> <p>TELEFONOS: (01 637) 372 33 73 (01 637) 372 15 88 y (01 637) 372 52 06</p>
<p align="center"><b>AGENCIA GUAYMAS</b></p> <p>DOMICILIO: AV. SERDAN NO. 75, LOCAL 4, PB. COL. CENTRO C.P. 85400 GUAYMAS, SON. TELEFONOS: (01 622) 222 18-35 y (01 622) 222-34-46</p>	<p align="center"><b>AGENCIA NAVOJOA</b></p> <p>DOMICILIO: GARCIA MORALES # 510 ENTRE RAYON Y QUINTA ROO COL. CENTRO C.P. 85800 NAVOJOA, SON. TELEFONOS: (01 642) 422 16 19 y (01 642) 422 16 60</p>	<p align="center"><b>AGENCIA CULIACAN</b></p> <p>DOMICILIO: BLVD ALFONSO ZARAGOZA MAYTORENA · 1792 NORTE 2DO.PISO DESARROLLO URBANO TRES RIOS, CP 80020, CULIACAN, SINALOA TELEFONOS: (01 667) 715 04 40, (01 667) 715 04 44 y (01 667) 715 04 33</p>
<p align="center"><b>AGENCIA LOS MOCHIS</b></p> <p>DOMICILIO: MADERO # 473 PTE., ENTRE LEYVA Y ANGEL FLORES COL. CENTRO C.P. 81200 LOS MOCHIS, SIN. TELEFONOS: (01 668) 812 97 60 (01 668) 812 97 70 y (01 668) 812 64 8</p>	<p align="center"><b>AGENCIA GUAMUCHIL</b></p> <p>DOMICILIO: BLVD. ANTONIO ROSALES # 315 OTE. ALTOS PISO COL. MORELOS C.P. 81460 GUAMUCHIL, SIN.</p> <p>TELEFONO: (01-673) 732 07 77 y (01 673) 732 39 98</p>	<p align="center"><b>AGENCIA GUASAVE</b></p> <p>DOMICILIO: AV. CUAUHEMOC Y GUILLERMO NELSON S/N, PRIMER PISO COL. CENTRO</p> <p>C.P. 81000 GUASAVE, SIN.</p> <p>TELEFONOS: (01-687) 872 87 67 (01 687) 872 38 51 y (01 687) 872 12 51</p>
<p align="center"><b>AGENCIA MAZATLAN</b></p> <p>DOMICILIO: AV. LA MARINA MAZATLAN 203, INT. 30 COL. LA MARINA BUSSINES &amp; LIFE C.P. 82110 MAZATLAN, SIN. TELEFONO: (01 669) 983 05 07 y (01 669) 984 61 86</p>	<p align="center"><b>AGENCIA MEXICALI</b></p> <p>DOMICILIO: BLVD. JUSTO SIERRA Y AV. LAURELES # 1101 ALTOS LOCAL C FRACC. LOS PINOS C.P.21230 MEXICALI, B. C. TELEFONOS: (01 686) 565 62 75 (01 686) 565 61 54 y (01-686) 565 62 75</p>	<p align="center"><b>AGENCIA ENSENADA</b></p> <p>DOMICILIO: CARR. TRANSPENINSULAR # 793 FRACC. VALLE DORADO C.P. 22890 ENSENADA, B. C.</p> <p>TELEFONO: (01 646) 176 62 11 y (01 646) 176 61 32</p>
<p align="center"><b>AGENCIA CIUDAD CONSTITUCION</b></p> <p>BLVD. OLACHEA 149 SUR ESQ. 20 DE NOVIEMBRE, FRACC. REAL, CD. CONSTITUCION, B.C.S: CP 23600 TELEFONOS: (01 613) 132 18 86 y (01 613) 132 25 65</p>	<p align="center"><b>AGENCIA SAN LUIS RIO COLORADO</b></p> <p>AV. JUAREZ Y CALLE 7, N° 700 INT. 7 ALTOS, COL. COMERCIAL, SAN LUIS RIO COLORADO, SON. CP 83449 TELEFONOS: (01 653) 534 36 00 y (01 653) 534 04 86</p>	<p align="center"><b>RESIDENCIA ESTATAL SONORA</b></p> <p>BLVD. GARCÍA MORALES NO. 276 COL. EL LLANO, HERMOSILLO, SON. C. P. 83210 TELEFONO: (01-662) 289-93-00</p>
<p align="center"><b>RESIDENCIA ESTATAL SINALOA</b></p> <p>BLVD. ALFONSO ZARAGOZA MAYTORENA NO. 1792 NORTE 2O. PISO, EDIFICIO DAFI, DESARROLLO URBANO TRES RÍOS, CULIACÁN, SIN. C. P. 80020</p> <p>TEL. (01-667) 713 3914, 9570 Y 6885</p>	<p align="center"><b>RESIDENCIA ESTATAL BAJA CALIFORNIA</b></p> <p>BLVD. JUSTO SIERRA Y LAURELES NO. 1101 ALTOS, LOCAL D, FRACC. LOS PINOS, MEXICALI, B.C. C. P. 21230, TELEFONO: (01-686) 568-33-90</p>	<p align="center"><b>RESIDENCIA ESTATAL BAJA CALIFORNIA SUR</b></p> <p>BLVD. FORJADORES DE B.C.S. NO. 3790 ESQ. LORETO, PLANTA ALTA, FRACC. BELLAVISTA, LA PAZ, BCS.</p> <p>C. P. 23050, TELEFONO. (01-612) 121-2582 Y 84</p>
<b>DIRECCION REGIONAL DE OCCIDENTE</b>		
<p align="center"><b>AGENCIA GUADALAJARA</b></p> <p>DOMICILIO: AV. EMPRESARIOS NO. 305 PRIMER PISO, FRACCIONAMIENTO PLAZA CORPORATIVA ZAPOPAN C.P. 45110, ZAPOPAN, JAL. TELEFONO: (01 333) 6 48 50 16</p>	<p align="center"><b>AGENCIA CIUDAD GUZMAN</b></p> <p>DOMICILIO: CONSTITUCION No. 68, COL. CENTRO, CP. 49000, CD. GUZMAN, JAL TELEFONOS: (01 341) 413 19 59, (01 341) 413 45 05</p>	<p align="center"><b>AGENCIA OCOTLAN</b></p> <p>DOMICILIO: REFORMA 285, COL. CENTRO C.P. 47800, OCOTLAN, JAL. TELEFONOS: (01 392) 922 16 58 (01 392) 922 04 32</p>

<p align="center"><b>AGENCIA TEPATITLAN</b></p> <p>DOMICILIO: AV. RICARDO ALCALA IÑIGUEZ No. 325, PLANTA ALTA COL. ALAMEDA, CP. 47600 TEPATITLAN DE MORELOS, JAL. TELEFONOS:(01 378) 7 81 49 93 y (01 378) 7 82 12 98</p>	<p align="center"><b>AGENCIA AMECA</b></p> <p>DOMICILIO: JUAREZ No. 58 - A, COL. CENTRO, CP. 46600, AMECA, JAL. TELEFONOS: (01 375) 7 58 34 57 y (01 375) 758 14 42</p>	<p align="center"><b>AGENCIA AUTLAN</b></p> <p>DOMICILIO: INDEPENDENCIA NACIONAL No.1019, NUEVO 75, LOCAL 1 ALTOS, CP. 48900, AUTLAN, JALISCO. TELEFONOS: (01 317) 3 82 10 05 (01 317) 381 01 36</p>
<p align="center"><b>AGENCIA LAGOS DE MORENO</b></p> <p>DOMICILIO: CALLE CARLOS GONZALEZ PEÑA No.411, COL. CENTRO, CP.47400 LAGOS DE MORENO, JAL. TELEFONOS: (01-474) 7 42 08 37 (01 474) 742 44 40</p>	<p align="center"><b>AGENCIA AGUASCALIENTES</b></p> <p>DOMICILIO: AV. AGUASCALIENTES NUMERO 404, SEGUNDO PISO, FRACCIONAMIENTO BOSQUES DEL PRADO NORTE, C.P.20127, AGUASCALIENTES, AGS. TELEFONOS:(01 449) 912 38 56 y (01 449) 9 12 38 59</p>	<p align="center"><b>AGENCIA LEON</b></p> <p>DOMICILIO: AV. CERRO GORDO No. 130, INTERIOR 2004 Y 2005, COL. CERRO GORDO, CP 37129, LEON, GTO. TELEFONOS: (01-477) 778 09 85 y (01 477) 778 45 92</p>
<p align="center"><b>AGENCIA CELAYA</b></p> <p>DOMICILIO: PARQUE FLORESTA NO. 102, PLAZA VELEROS, LOCAL 21, FRACC. DEL PARQUE, CP. 38010, CELAYA, GTO. TELEFONOS: (01 461) 613 34 40 y (01 461) 613 31 26</p>	<p align="center"><b>AGENCIA IRAPUATO</b></p> <p>DOMICILIO: BLVD. VILLAS DE IRAPUATO No. 169, EDIFICIO C, LOCAL 6 PLANTA ALTA, COL. 1° DE MAYO, C.P. 36644, IRAPUATO, GTO. TELEFONOS: (01 462) 6 26 43 07 y (01 462) 627 10 48</p>	<p align="center"><b>AGENCIA PENJAMO</b></p> <p>DOMICILIO: CALLE PORTAL JUAREZ No. 8, PLAZA VICTORIA, INTERIOR 5 AL 8, ZONA CENTRO, CP. 36900, PENJAMO, GTO. TELEFONOS: (01 469) 692 09 89 y (01 469) 692 26 45</p>
<p align="center"><b>AGENCIA VALLE DE SANTIAGO</b></p> <p>DOMICILIO: ALVARO OBREGON No. 83-A, INT.201 Y 202 CP.38400, VALLE DE SANTIAGO, GTO TELEFONOS: (01 456) 643 18 50 y (01 456) 643 08 57</p>	<p align="center"><b>AGENCIA DOLORES HIDALGO</b></p> <p>DOMICILIO: CALLE CHIAPAS No. 33 PLANTA ALTA, COL. CENTRO, CP. 37800, DOLORES HIDALGO, GTO TELEFONOS: (01 418) 182 20 57 y (01 418) 182 21 17</p>	<p align="center"><b>AGENCIA MORELIA</b></p> <p>DOMICILIO: ANTIGUA CARRETERA A PATZCUARO, No 8555, EXHACIENDA SAN JOSE DE LA HUERTA, C.P. 58342, MORELIA, MICH. TELEFONOS: (01 443) 322 22 93 y (01 443) 327 63 38</p>
<p align="center"><b>AGENCIA LA PIEDAD</b></p> <p>DOMICILIO: HERIBERTO JARA No. 64 DEPTO. 1 PLANTA ALTA, COL. CENTRO, CP. 59300, LA PIEDAD, MICH. TELEFONOS: (01 352) 522 22 05 y (01 352) 522 30 98</p>	<p align="center"><b>AGENCIA URUAPAN</b></p> <p>DOMICILIO: PASEO LAZARO CARDENAS No. 1852-7, COL. JARDINES DEL CUPATITZIO, CP. 60080, URUAPAN, MICH. TELEFONOS: (01 452) 523 52 16 y (01 452) 524 99 43</p>	<p align="center"><b>AGENCIA ZAMORA</b></p> <p>DOMICILIO: DR. ALONSO MARTINEZ No. 711 DESPACHO 301 y 302, COL. JARDINADAS EN ZAMORA, CP. 59680, ZAMORA, MICH. TELEFONOS: (01 351) 515 53 04 y (01 351) 515 53 02</p>
<p align="center"><b>AGENCIA QUERETARO</b></p> <p>DOMICILIO: PROL. LUIS PASTEUR SUR NO. 137 P.A. LOC 26-29, PLAZA PASTEUR COL. MERCURIO P. 76040, QUERETARO, QRO. TELEFONOS: (01 442) 212 73 88 y (01 442) 212 39 96</p>	<p align="center"><b>AGENCIA TEPIC</b></p> <p>DOMICILIO: QUERETARO No. 35-5 NORTE, 1° PISO, PLAZA MORELOS, COL. CENTRO, C.P. 63000, TEPIC, NAY. TELEFONOS: (01 311) 216 58 42 y (01 311) 216 58 43</p>	<p align="center"><b>AGENCIA SANTIAGO IXCUINTLA</b></p> <p>DOMICILIO: LUIS FIGUEROA No. 78 NORTE, COL. CENTRO, CP. 63300, SANTIAGO IXCUINTLA, NAY. TELEFONOS: (01 323) 235 08 55 y (01 323) 235 28 68</p>
<p align="center"><b>AGENCIA COMPOSTELA</b></p> <p>DOMICILIO: CALLE JAVIER MINA No. 32-E PONIENTE PLANTA ALTA, COL. CENTRO, CP. 63700, COMPOSTELA, NAY. TELEFONOS: (01 327) 277 17 89 y (01 327) 277 05 96</p>	<p align="center"><b>AGENCIA COLIMA</b></p> <p>DOMICILIO: AVENIDA CONSTITUCION NUMERO 2149, 2° PISO, FRACCIONAMIENTO RESIDENCIAL LOS OLIVOS C.P. 28017, COLIMA, COL. TELEFONOS: (01 312) 314 96 95 y (01 312) 314 41 26</p>	<p align="center"><b>AGENCIA SAN LUIS POTOSI</b></p> <p>DOMICILIO: PROLONGACION NEREO RODRIGUEZ BARRAGAN NO. 1200 PISO 6, EDIFICIO TORRES CORZO, COL. BARRIO DE SANTIAGO C.P. 78049, SAN LUIS POTOSI, S.L.P. TELEFONOS: (01 444) 814 43 28 y (01 444) 812 42 57</p>

<p><b>AGENCIA CIUDAD VALLES</b></p> <p>DOMICILIO: ARTES 106 LOCAL 7 ZONA CENTRO C.P. 79000, CD. VALLES, S.L.P.</p> <p>TELEFONOS: (01 481) 382 03 96 y (01 481) 381 39 50</p>	<p><b>AGENCIA ZACATECAS</b></p> <p>DOMICILIO: CALZADA FRANCISCO GARCIA SALINAS NO. 19 1er. PISO, COL. HACIENDA DE LOS ANGELES Y/O EL SALERO, C.P. 98607, GUADALUPE, ZAC.</p> <p>TELEFONOS: (01 492) 922 53 13 y (01 492) 922 61 97</p>	<p><b>AGENCIA FRESNILLO</b></p> <p>DOMICILIO: AV. HIDALGO NO. 324, PRIMER PISO, COL. CENTRO, C.P. 99000, FRESNILLO, ZAC.</p> <p>TELEFONOS: (01 493) 932 07 13 y (01 493) 932 55 43</p>
<p><b>RESIDENCIA ESTATAL JALISCO</b></p> <p>AV. EMPRESARIOS NO. 305, 1ER. PISO FRACC. PLAZA CORPORATIVA ZAPOPAN</p> <p>ZAPOPAN, JAL., C. P. 45116, TELEFONO: (01-33) 3648-5012</p>	<p><b>RESIDENCIA ESTATAL AGUACALIENTES</b></p> <p>AV. AGUASCALIENTES NO. 404, 2DO. PISO, FRACC. BOSQUES DEL PRADO NORTE, AGUASCALIENTES, AGS., C. P. 20127, TELEFONO: (01-449) 912-3857 Y 58</p>	<p><b>RESIDENCIA ESTATAL GUANAJUATO</b></p> <p>AV. CERRO GORDO NO. 130, INTERIOR 2004, COL. CERRO GORDO, LEÓN, GTO., C. P. 37129</p> <p>TEL. (01-477) 778-2274 Y 1270</p>
<p><b>RESIDENCIA ESTATAL MICHOACÁN</b></p> <p>ANTIGUA CARRETERA A PÁTZCUARO NO. 8555 COL. EXHACIENDA SAN JOSÉ DE LA HUERTA, MORELIA, MICH., C. P. 58342, TELEFONO: (01-443) 322-23-90</p>	<p><b>RESIDENCIA ESTATAL QUERÉTARO</b></p> <p>PROL. PASTEUR SUR NO. 137, P.A. PLAZA PASTEUR, LOC. 26 - 29 COL. MERCURIO, QUERÉTARO, QRO.</p> <p>C. P. 76040, TELEFONOS: (01-442) 212-3644 Y 214-1305</p>	<p><b>RESIDENCIA ESTATAL NAYARIT</b></p> <p>QUERÉTARO NO. 35-3 NORTE, 1ER. PISO, PLAZA MORELOS, CENTRO</p> <p>TEPIC, NAY., C. P. 63000, TELEFONOS: (01-311) 212-2228 Y 36</p>
<p><b>RESIDENCIA ESTATAL SAN LUIS POTOSÍ</b></p> <p>PROLONGACIÓN NEREO RODRÍGUEZ BARRAGÁN, NO. 1200 6° PISO (EDIFICIO TORRES CORZO), BARRIO DE SANTIAGO</p> <p>SAN LUIS POTOSÍ, S.L.P., C. P. 78049, TELEFONO: (01-444) 812-97-64</p>	<p><b>RESIDENCIA ESTATAL COLIMA</b></p> <p>AV. CONSTITUCIÓN 2149 P.A. RESIDENCIAL LOS OLIVOS, COLIMA, COL., C. P. 28017, TELEFONO: 01 (312) 31 26556</p>	<p><b>RESIDENCIA ESTATAL ZACATECAS</b></p> <p>CALZADA FRANCISCO GARCÍA SALINAS NO. 19 COL. EL SALERO</p> <p>GUADALUPE, ZAC., C. P. 98607</p> <p>TELEFONO: (01-492) 922-6544</p>
<b>DIRECCION REGIONAL SURESTE</b>		
<p><b>AGENCIA MERIDA</b></p> <p>DOMICILIO: CALLE 20 NO. 241 POR 7 Y 17, FRACC. ALTABRISA PISO 1, C.P.97133, MERIDA, YUC.</p> <p>TELEFONOS: (01 999) 920 19 30, (01 999) 920 19 32 y (01 999) 920 31 52</p>	<p><b>AGENCIA VALLADOLID</b></p> <p>DOMICILIO: CALLE 50 N° 197-A ENTRE 37 Y 39 BARRIOS Y COLONIAS BACALAR CP 99780 VALLADOLID, YUC.</p> <p>TELEFONOS: (01 985) 856 51 07 y (01 985) 856 51 08</p>	<p><b>AGENCIA TUXTLA GUTIERREZ</b></p> <p>DOMICILIO: CALLE 15ª. PONIENTE NORTE No. 561 1er. Y 2° PISO COL. BONAMPAC CP 29030 TUXTLA GUTIERREZ, CHIS.</p> <p>TELEFONOS: (01 961) 125 09 15, (01 961) 125 09 16 y (01 961) 125 09 17</p>
<p><b>AGENCIA TAPACHULA</b></p> <p>DOMICILIO: 17 ORIENTE No. 57, EDIF. DE LA ASOC. AGRICOLA PRODUC. DE PLATANO, CP. 30700 TAPACHULA, CHIS.</p> <p>TELEFONOS: (01 962) 625 12 39 y (01 962) 625 09 10</p>	<p><b>AGENCIA COMITAN</b></p> <p>DOMICILIO: SEGUNDA CALLE NORTE PONIENTE N° 81 CP 30000 COMITAN, CHIS.</p> <p>TELEFONOS: (01 963) 632 17 23 y (01 963) 632 07 67</p>	<p><b>AGENCIA PALENQUE</b></p> <p>DOMICILIO: INDEPENDENCIA S/N PTA. ALTA S/N, COL. CENTRO CP 29960 PALENQUE, CHIS. TELEFONOS: (01 916) 345 02 56 y (01 916) 345 12 33</p>
<p><b>AGENCIA VILLAFLORES</b></p> <p>DOMICILIO: PRIMERA AVENIDA NTE. N° 4 CP 30470 VILLAFLORES, CHIS.</p> <p>TELEFONOS: (01 965) 652 14 18 y (01 965) 652 01 63</p>	<p><b>AGENCIA TONALA</b></p> <p>DOMICILIO: Av. Hidalgo 135-A, Col. Centro, Tonalá, Chis. C.P. 30500</p> <p>TELEFONOS: (01 966) 663 0945 y (01 966) 663 6413</p>	<p><b>AGENCIA CARDENAS</b></p> <p>DOMICILIO: REYES HERNANDEZ ESQ. ABASOLO 105 2° DESPACHO 2 CP 86500 CARDENAS, TAB.</p> <p>TELEFONO: (01 937) 372 06 92 y (01 937) 372 09 84</p>
<p><b>AGENCIA EMILIANO ZAPATA</b></p> <p>DOMICILIO: CALLE 5 DE MAYO S/N PLANTA ALTA CP. 86980 EMILIANO ZAPATA, TAB.</p> <p>TELEFONO: (01 934) 343 00 84 y (01 934) 343 14 11</p>	<p><b>AGENCIA VILLAHERMOSA</b></p> <p>DOMICILIO: AV. PASEO TABASCO N° 1042, 2° PISO COMPLEJO TABASCO 2000</p> <p>CP 86035 VILLAHERMOSA, TAB.</p> <p>TELEFONO: (01 993) 316 66 37, (01 993) 316 72 54</p>	<p><b>AGENCIA ESCARCEGA</b></p> <p>DOMICILIO: AV. HECTOR PEREZ MARTINEZ, NO. 141, COL. MORELOS, ESCARCEGA, CAMP. TELEFONOS: (01 982) 824 32 01 y (01 982) 824 32 02</p>

<p><b>AGENCIA CAMPECHE</b></p> <p>DOMICILIO: AV. RUIZ CORTINEZ No. 112, 4° PISO EDIF. TORRES DE CRISTAL TORRE B, 4° PISO, DEPTO. 405 Y 406 CP 24040 CAMPECHE, CAMP. TELEFONOS: (01 981) 811 67 04 y (01 981) 811 67 05</p>	<p><b>AGENCIA CANCUN</b></p> <p>DOMICILIO: AV. TULUM 238 y 240 LOTE 81 Y 82 SUPER MANZANA 4 Y MANZANA 12 CP 77500 CANCUN, Q. ROO.</p> <p>TELEFONOS: (01 998) 884 08 05 y (01 998) 887 42 02</p>	<p><b>RESIDENCIA QUINTANA ROO</b></p> <p>DOMICILIO: AV. ALVARO OBREGON 479 CP 77050 CHETUMAL, Q. ROO.</p> <p>TELEFONOS: (01 983) 832 16 12, (01 983) 832 36 96 y (01 983) 832 94 31</p>
<p><b>RESIDENCIA ESTATAL YUCATÁN</b></p> <p>CALLE 20 NO. 241, 1ER. PISO, POR 7 Y 15, FRACC. ALTABRISA, MÉRIDA, YUC., C. P. 97133, TELEFONOS: (01-999) 920-1930 -32 Y 3152</p>	<p><b>RESIDENCIA ESTATAL CHIAPAS</b></p> <p>15A. PONIENTE NORTE NO. 561 20. PISO, COL. BONAMPAK, TUXTLA GUTIÉRREZ, CHIS., C. P. 29030</p> <p>TELEFONOS: (01-961) 125-0918, 22 Y 23</p>	<p><b>RESIDENCIA ESTATAL TABASCO</b></p> <p>AV. PASEO TABASCO NO. 1042, 20. PISO, DESP. 201, FRACC. TABASCO 2000, VILLAHERMOSA, TAB., C. P. 86035, TELEFONOS: (01-993) 316-7251 Y 52</p>
<p><b>RESIDENCIA ESTATAL CAMPECHE</b></p> <p>AV. RUÍZ CORTINES NO. 112, ED. TORRES DE CRISTAL TORRE A 1ER. PISO LOCAL 101-A INT. 2 COL. SAN ROMÁN, CAMPECHE, CAMP.</p> <p>C. P. 24040, TEL. (01-981) 816-1699, 5799 Y 811-6600</p>		
<b>DIRECCION REGIONAL DEL SUR</b>		
<p><b>AGENCIA PUEBLA</b></p> <p>DOMICILIO: AV. CIRCUITO MAZARIK No. 16, PABELLON MAZARIK, UNIDAD TERRITORIAL ATLIXCAYOTL, C.P. 72430, PUEBLA, PUE.</p> <p>TELEFONO: (01 222) 273 80 42 y (01 222) 273 80 41</p>	<p><b>AGENCIA TEHUACAN</b></p> <p>DOMICILIO: CALLE 18 NORTE # 100 INT. A2 Y F2, COL. AGUILES SERDAN, C.P. 75760 TEHUACAN, PUE. TELEFONO: (01 238) 382 60 93 y (01 238) 382 21 34</p>	<p><b>AGENCIA TEZIUTLAN</b></p> <p>DOMICILIO: AV. HIDALGO #1629 PISO 2, DEPARTAMENTO. 4, COL. CENTRO EDIFICIO REAL, CP.73800 TEZIUTLAN, PUE.</p> <p>TELEFONO: (01 231) 313 29 40 y (01 231) 313 33 06</p>
<p><b>AGENCIA XICOTEPEC DE JUAREZ</b></p> <p>DOMICILIO: AV. HIDALGO # 122 ALTOS 2, COL. CENTRO, XICOTEPEC DE JUAREZ, PUE C.P. 73080.</p> <p>TELEFONO: (01 764) 764 05 32 y (01 764) 764 15 59</p>	<p><b>AGENCIA VERACRUZ</b></p> <p>DOMICILIO: BOULEVARD DEL MAR 468 LOCAL 11, 12,14 ,15 Y 18 EDIF. CORPORATIVO LUIS FERNANDO, FRACC. COSTA DE ORO 2DA. SECCION C.P. 94299 BOCA DEL RIO, VER.</p> <p>TELEFONO: (01 229) 130 08 64 y (01 229) 130 10 75</p>	<p><b>AGENCIA ACAYUCAN</b></p> <p>DOMICILIO: MIGUEL NEGRETE N° 3 PLANTA BAJA, COL. CENTRO, C .P. 96000 ACAYUCAN, VER.</p> <p>TELEFONO: (01 924) 245 14 75 y (01 924) 245 14 85</p>
<p><b>AGENCIA TUXPAN</b></p> <p>DOMICILIO: BLVD. JESUS REYES HEROLES 65, 4o. PISO DESPACHO 401, COL. CENTRO, C.P. 92800 TUXPAN, VER.</p> <p>TELEFONO: (01 783) 834 51 55 y (01 783) 834 09 19</p>	<p><b>AGENCIA CORDOBA</b></p> <p>DOMICILIO: AV. 3 ESQ. CALLE 5 No. 505 DESP. 101 C.P. 94500 CORDOBA, VER.</p> <p>TELEFONO: (01 271) 712 48 66 y (01 271) 712 70 90</p>	<p><b>AGENCIA ISLA</b></p> <p>DOMICILIO: CALLE CUAUHEMOC NO. 23 ESQ. RAUL SANDOVAL, COL. CENTRO, C.P. 95641, ISLA, VER.</p> <p>TELEFONO: (01 283) 874 06 77 y (01 283) 874 10 77</p>
<p><b>AGENCIA JALAPA</b></p> <p>DOMICILIO: AV. MURILLO VIDAL NO. 1099, COL. CUAUHEMOC, C.P. 91069 JALAPA, VER.</p> <p>TELEFONO: (01 228) 818 87 08 y (01 228) 817 91 05</p>	<p><b>AGENCIA MARTINEZ DE LA TORRE</b></p> <p>DOMICILIO: NICOLAS BRAVO 201 ALTOS COL. CENTRO, C.P. 93600 MARTINEZ DE LA TORRE, VER. TELEFONO: (01 232) 324 03 74 y (01 232) 324 43 59</p>	<p><b>AGENCIA PANUCO</b></p> <p>DOMICILIO: CUAUHEMOC No. 210, COL. RECREO C.P. 93990 PANUCO, VER. TELEFONO: (01 846) 266 13 50 y (01 846) 266 12 60</p>
<p><b>AGENCIA OAXACA</b></p> <p>DOMICILIO: AMAPOLAS NO. 801 3ER PISO ESQ. NARANJOS COL. REFORMA CP 68050 OAXACA, OAX</p> <p>TELEFONO: (01 951) 513 58 03 y (01 951) 515 50 85</p>	<p><b>AGENCIA JUCHITAN</b></p> <p>DOMICILIO: AV. JUAREZ 12</p> <p>1° PISO, EDIF. CASA GRANDE, COL. CENTRO C .P. 70000 JUCHITAN, OAX.</p> <p>TELEFONO: (01 971) 711 11 14 y (01 971) 711 29 67</p>	<p><b>AGENCIA PUERTO ESCONDIDO</b></p> <p>DOMICILIO: 4 A NORTE 207, 1° Y 2° PISO, COL. CENTRO, C.P. 71980, PUERTO ESCONDIDO, OAX.</p> <p>TELEFONO: (01 954) 582 03 93 y (01 954) 582 09 27</p>

<p align="center"><b>AGENCIA TUXTEPEC</b></p> <p>DOMICILIO: AV. LIBERTAD 612 ALTOS, COL. CENTRO C. P. 68300 TUXTEPEC, OAX.</p> <p>TELEFONO: (01 287) 875 23 00 y (01 287) 875 00 78</p>	<p align="center"><b>AGENCIA HUAJUAPAN DE LEON</b></p> <p>DOMICILIO: AVENIDA 5 DE FEBRERO No. 22-B LOCAL B FRACC. JARDINES DEL SUR C.P. 69007 HUAJUAPAN DE LEON, OAX.</p> <p>TELEFONO: (01 953) 532 06 11 y (01 953) 532 28 50</p>	<p align="center"><b>AGENCIA TOLUCA</b></p> <p>DOMICILIO: VIALIDAD METEPEC No 284 COL. RESIDENCIAL LAS AMERICAS C.P. 52140 – METEPEC EDO DE MEX.</p> <p>TELEFONO: (01 722) 344 20 88, (01 722) 344 20 89 y (01 722) 344 20 90</p>
<p align="center"><b>AGENCIA TEXCOCO</b></p> <p>DOMICILIO: CALLE 2 DE MARZO No. 307, 3ER. PISO COL. CENTRO, C.P. 56100 TEXCOCO, MEX.</p> <p>TELEFONO: (01 595) 954 01 32 y (01 595) 954 31 25</p>	<p align="center"><b>AGENCIA PACHUCA</b></p> <p>DOMICILIO: AV. CONSTITUYENTES NO. 100 2o. PISO, EDIF. PAROTI COL. CONSTITUCION, CP.42080 PACHUCA, HIDALGO.</p> <p>TELEFONO: (01 771) 714 56 20 y (01 771) 718 36 83</p>	<p align="center"><b>AGENCIA IXMIQUILPAN</b></p> <p>DOMICILIO: BLVD. INSURGENTES OTE. 86-C, COL. EL CARMEN C.P.42080 IXMIQUILPAN, HGO. TELEFONO: (01 759) 723 13 75 y (01 759) 723 05 30</p>
<p align="center"><b>AGENCIA TULANCINGO</b></p> <p>DOMICILIO: CALLE MOLINO DEL REY No.102, EDIFICIO MOLINO DE REY PLANTA ALTA COL. CENTRO, CP.43600 TULANCINGO, HIDALGO</p> <p>TELEFONO: (01 775) 753 31 72 y (01 775) 753 67 59</p>	<p align="center"><b>AGENCIA CUERNAVACA</b></p> <p>DOMICILIO: KM. 12.5 CARRETERA JIUTEPEC-ZACATEPEC CRUCERO DE TEZOYUCA C.P. 62765 MUNICIPIO EMILIANO ZAPATA, MOR. TELEFONO: (01 777) 316 31 97 y (01 777) 316 29 23</p>	<p align="center"><b>AGENCIA CUAUTLA</b></p> <p>DOMICILIO: CALLE EL PEÑON No. 674 ESQ. AGUA AZUL, COL. MANANTIALES. C.P. 62746 CUAUTLA, MOR.</p> <p>TELEFONO: (01 735) 353 00 31 y (01 735) 398 06 47</p>
<p align="center"><b>AGENCIA ACAPULCO</b></p> <p>DOMICILIO: AV. COSTERA MIGUEL ALEMAN 3221, 4o. PISO, FRACC. COSTA AZUL C.P. 39850 - ACAPULCO, GRO.</p> <p>TELEFONO: (01 744) 484 93 51 y (01 744) 484 93 52</p>	<p align="center"><b>AGENCIA CHILPANCINGO</b></p> <p>DOMICILIO: BALTAZAR R. LEYVA MANCILLA NO. 1-A, 1ER. PISO, COL. UNIVERSAL CHILPANCINGO, GRO.</p> <p>TELEFONO: (01 747) 471 29 84 y (01 747) 472 45 40</p>	<p align="center"><b>AGENCIA IGUALA</b></p> <p>DOMICILIO: AV. CONSTITUCION No.15 2° PISO COL. CENTRO C.P. 40000 - IGUALA, GRO.</p> <p>TELEFONO: (01 733) 332 15 73 y (01 733) 332 11 83</p>
<p align="center"><b>AGENCIA ZIHUATANEJO</b></p> <p>DOMICILIO: AV. MARINA NACIONAL No. 59 INTERIOR 4, COL. CENTRO. C.P.40880 ZIHUATANEJO, GRO.</p> <p>TELEFONO: (01 755) 554 27 61 y (01 755) 554 21 07</p>	<p align="center"><b>RESIDENCIA TLAXCALA</b></p> <p>DOMICILIO: AV. OCOTLAN NO. 35 LOCAL " O " FRACC. VISTA DEL BOSQUE. COL. SANTANA OCOTLAN, C.P.90105, SANTANA CHIAUTEMPAN, TLAX.</p> <p>TELEFONO: (01 246) 466 57 63 y (01 246) 466 75 42</p>	<p align="center"><b>RESIDENCIA ESTATAL ESTADO DE MÉXICO</b></p> <p>VIALIDAD METEPEC NO. 284 6O. PISO, FRACC. RESIDENCIAL LAS AMÉRICAS, METEPEC, EDO. DE MÉX., C. P. 52140, TELEFONO: (01-722) 3-44-2091</p>
<p align="center"><b>RESIDENCIA ESTATAL PUEBLA</b></p> <p>CIRCUITO MAZARIK NO. 16, PABELLÓN MAZARIK, UNIDAD TERRITORIAL ATLIXCAYOTL, PUEBLA, PUE., C. P. 72160, TELEFONO: (01-222) 273-80-34</p>	<p align="center"><b>RESIDENCIA ESTATAL VERACRUZ</b></p> <p>BLVD. DEL MAR NO. 468 LOCALES 11, 12, 14, 15 Y 18 FRACC. COSTA DE ORO, BOCA DEL RÍO, VER.</p> <p>C. P. 94299, TELEFONO: (01-229) 9-27-29-04</p>	<p align="center"><b>RESIDENCIA ESTATAL MORELOS</b></p> <p>KM 12.5 CARRETERA JIUTEPEC-ZACATEPEC, CRUCERO DE TEZOYUCA, EMILIANO ZAPATA, MORELOS., C. P. 62765, TELEFONO: (01-777) 316-1360</p>
<p align="center"><b>RESIDENCIA ESTATAL OAXACA</b></p> <p>AMAPOLAS NO. 801 3ER. PISO, ESQUINA NARANJOS. COL. REFORMA, OAXACA, OAX., C. P. 68050, TELEFONOS: (01-951) 515-3557 Y 5799</p>	<p align="center"><b>RESIDENCIA ESTATAL GUERRERO</b></p> <p>VASCO DE GAMA NO. 295, 5O. PISO, COL. COSTA AZUL, ACAPULCO, GRO., C. P. 39850</p> <p>TELEFONOS: (01-744) 484-9354 Y 56</p>	<p align="center"><b>RESIDENCIA ESTATAL HIDALGO</b></p> <p>AV. CONSTITUYENTES NO. 100 2O. PISO, EDIF. PABELLÓN PAROTI, FRACC. CONSTITUCIÓN, PACHUCA, HGO., C. P. 42080, TELEFONO: (01-771) 713-3580</p>

<b>DIRECCION REGIONAL DEL NORTE</b>		
<p><b>AGENCIA MONTERREY</b></p> <p>DOMICILIO: AVE. LAZARO CARDENAS 2266 1er. PISO FRACC. VALLE ORIENTE, C.P. 66269 SAN PEDRO GARZA GARCIA, N. L. TELEFONOS: (01 818) 133 09 12 y (01 818) 133 09 11</p>	<p><b>AGENCIA MONTEMORELOS</b></p> <p>DOMICILIO: 5 DE MAYO 213 SUR ENTRE CUAUHEMOC Y ZARAGOZA COL. CENTRO C.P. 67500 MONTEMORELOS, N. L.</p> <p>TELEFONOS: (01 826) 263 24 02 y (01 826) 263 64 89</p>	<p><b>AGENCIA CIUDAD VICTORIA</b></p> <p>DOMICILIO: AV. CARRERA TORRES 610 PLANTA ALTA ZONA CENTRO C.P. 87000 CD. VICTORIA, TAM.</p> <p>TELEFONOS: (01 834) 312 37 98 y (01 834) 312 87 50</p>
<p><b>AGENCIA TAMPICO</b></p> <p>DOMICILIO: AV. HIDALGO 2102 LOCAL 1 COL. ALTAVISTA C.P. 89240 TAMPICO, TAM.</p> <p>TELEFONOS:(01 833) 213 54 47 y (01-833) 213 42 40</p>	<p><b>AGENCIA MATAMOROS</b></p> <p>DOMICILIO: CALLE SEXTA Y SOLERNAU 1300 LOCAL 12 COL. EUZKADI C.P. 87300 MATAMOROS, TAM.</p> <p>TELEFONOS: (01 868) 813 95 68 y (01-868) 816 65 37</p>	<p><b>AGENCIA REYNOSA</b></p> <p>DOMICILIO: TOLUCA 215 2do.PISO ESQ. AGUASCALIENTES LOCAL 5 Y LOCAL 6 C.P. 88630 COL. RODRIGUEZ, REYNOSA, TAM.</p> <p>TELEFONOS Y FAX: (01 899) 925 62 36 y (01 899) 925 62 35</p>
<p><b>AGENCIA CIUDAD MANTE</b></p> <p>DOMICILIO: BLVD. LUIS EHEVERRIA ALVAREZ NO. 501 ALTOS, ZONA CENTRO C.P. 89800 CD. MANTE, TAM.</p> <p>TELEFONOS: (01 831) 232 02 44 y (01 831) 232 73 83</p>	<p><b>AGENCIA TORREON</b></p> <p>DOMICILIO: AVE. MORELOS 484OTE., ESQ. JOSE CON GARCIA CARRILO, COL. CENTRO C.P. 27000 TORREON, COAH.</p> <p>TELEFONOS Y FAX: (01 871) 716 47 48, (01 871) 716 33 00 y (01 871) 716 58 11</p>	<p><b>AGENCIA SALTILLO</b></p> <p>DOMICILIO: BLVD. VENUSTIANO CARRANZA 2490 NTE, 6TO. PISO EDIF. DE LA FUENTE COL. REPUBLICA C.P. 25280, SALTILLO, COAH.</p> <p>TELEFONOS Y FAX: (01 844) 415 58 08 y (01 844) 415 90 62</p>
<p><b>AGENCIA CHIHUAHUA</b></p> <p>DOMICILIO: AV. UNIVERSIDAD 3705, 4° Y 5° PISO C. P. 31170 COL. MAGISTERIAL CHIHUAHUA, CHIH. TELEFONOS: (01 614) 413 83 02 y (01 614) 426 59 00</p>	<p><b>AGENCIA CIUDAD JUAREZ</b></p> <p>DOMICILIO: BLVD. TOMAS FERNANDEZ 7940 Desp. 703 FRACC. PARTIDO DOBLADO C.P. 32470 CD. JUAREZ, CHIH.</p> <p>TELEFONOS: (01 656) 648 61 73, (01 656) 648 61 74 y (01 656) 648 61 75</p>	<p><b>AGENCIA CIUDAD CUAUHEMOC</b></p> <p>DOMICILIO: AV. VICENTE GUERRERO 330 ALTOS COL. CENTRO C.P. 31500 CD. CUAUHEMOC, CHIH.</p> <p>TELEFONOS: (01 625) 581 33 94, (01 625) 581 33 95 y (01 625) 581 24 30</p>
<p><b>AGENCIA DELICIAS</b></p> <p>DOMICILIO: AV. 3RA. Y CALLE 2ª NORTE #. 205 INT. LOCAL 2 y 4 ZONA CENTRO C.P. 33000 CD. DELICIAS, CHIH.</p> <p>TELEFONOS Y FAX: (01 639) 472 11 72, (01 639) 472 77 72, 472 64 72 y (01 639) 472 21 98</p>	<p><b>AGENCIA NUEVO CASAS GRANDES</b></p> <p>DOMICILIO: OBREGON Y 2 DE ABRIL 501 ALTOS COL. CENTRO C.P. 31700 NUEVO CASAS GRANDES, CHIH. TELEFONOS: (01 636) 694 47 00, (01 636) 694 06 10 y (01 636) 661 28 44</p>	<p><b>AGENCIA PARRAL</b></p> <p>DOMICILIO: PEDRO ALVARADO 2 ALTOS ESQ. 20 DE NOVIEMBRE COL. CENTRO C.P. 33800 PARRAL, CHIH.</p> <p>TELEFONOS: (01 627) 525 68 54 y (01 627) 525 67 58</p>
<p><b>AGENCIA DURANGO</b></p> <p>DOMICILIO: ANA LEYVA 204 3ER. PISO LOCAL 301 PLAZA LAS TORRES, COL. NUEVA VIZCAYA, C.P. 34080 DURANGO, DGO.</p> <p>TELEFONOS: (01 618) 818 22 92, (01 618) 818 45 84 y (01 618) 818 41 04</p>	<p><b>AGENCIA SANTIAGO PAPANQUIARO</b></p> <p>DOMICILIO: HIDALGO 307-B. 2DO. PISO COL. CENTRO C.P. 34630 SANTIAGO PAPANQUIARO DGO.</p> <p>TELEFONOS: (01 674) 862 14 96 y (01 674) 862 08 12</p>	<p><b>RESIDENCIA ESTATAL DURANGO</b></p> <p>ANA LEYVA NO. 204 3ER. PISO, LOC. 317 PLAZA LAS TORRES, COL. NUEVA VIZCAYA, DURANGO, DGO.</p> <p>C. P. 34080, TELEFONO: (01-618) 818-4584 Y 4104</p>
<p><b>RESIDENCIA ESTATAL TAMAULIPAS</b></p> <p>AV. CARRERA TORRES NO. 610 ALTOS, ENTRE CALLES 11 Y 12, CENTRO, CIUDAD VICTORIA, TAMPS., C. P. 87000, TELEFONOS: (01-834) 315-1642 AL 45</p>	<p><b>RESIDENCIA ESTATAL NUEVO LEÓN</b></p> <p>AVE. LÁZARO CÁRDENAS # 2266. FRACC. VALLE ORIENTE, SAN PEDRO GARZA GARCÍA, N.L., C. P. 66269, TELEFONO: (01-81) 8133-0904</p>	<p><b>RESIDENCIA ESTATAL COAHUILA</b></p> <p>AV. MORELOS NO. 484 OTE., ESQ. GARCÍA CARRILLO, CENTRO, TORREÓN, COAH., C. P. 27000, TELEFONO: 01 (871) 716-33-00</p>
<p><b>RESIDENCIA ESTATAL CHIHUAHUA</b></p> <p>AV. UNIVERSIDAD NO. 3705, 5O. PISO, COL. MAGISTERIAL, CHIHUAHUA, CHIH., C. P. 31170</p> <p>TELEFONO: (01-614) 414-36-76</p>		



**ANEXO 13 “MODELO DE ESTRUCTURA DE DATOS DE DOMICILIO GEOGRAFICO”.****Ejemplos requisitados****I. En domicilios geográficos del ámbito urbano:**

<b>COMPONENTE DEL DOMICILIO GEOGRAFICO</b>	<b>DESCRIPCION DEL COMPONENTE</b>	<b>ESTRUCTURA DOMICILIAR</b>
Tipo de Vialidad	CALLE	CALLE GABRIEL LEYVA NORTE 732, INTERIOR 1 COLONIA CENTRO 81315 LOS MOCHIS, AHOME SINALOA ENTRE CALLE RAFAEL BUELNA Y CALLE ALFONSO CANO, CALLE FRANCISCO VILLA, A 200 METROS AL NORTE DE LA PLAZA CENTRAL
Nombre de Vialidad	GABRIEL LEYVA NORTE	
Número Exterior 1	732	
Número Exterior 2		
Número Interior	1	
Tipo del Asentamiento Humano	COLONIA	
Nombre del Asentamiento Humano	CENTRO	
Código Postal	81315	
Nombre de la Localidad	LOS MOCHIS	
Nombre del Municipio o Delegación	AHOME	
Nombre del Estado o del Distrito Federal	SINALOA	
Entre vialidades <sup>(2)</sup> : tipo y nombre	CALLE RAFAEL BUELNA Y CALLE ALFONSO CANO	
Vialidad Posterior <sup>(2)</sup> tipo y nombre	CALLE FRANCISCO VILLA	
Descripción de Ubicación <sup>(2)</sup>	A 200 METROS AL NORTE DE LA PLAZA CENTRAL	
<b>COMPONENTE DEL DOMICILIO GEOGRAFICO</b>	<b>DESCRIPCION DEL COMPONENTE</b>	<b>ESTRUCTURA DOMICILIAR</b>
Tipo de Vialidad	AVENIDA	AVENIDA LOMA DE LA PLATA SN, FRACCIONAMIENTO LOMAS DEL MIRADOR, 20298 AGUASCALIENTES, AGUASCALIENTES AGUASCALIENTES ENTRE AVENIDA JUANA DE ARCO Y CALLE ALIANZA, CALLE LOMA AMARILLA FRENTE A LA ESCUELA
Nombre de Vialidad	LOMA DE LA PLATA	
Número Exterior 1	SN	
Número Exterior 2		
Número Interior		
Tipo del Asentamiento Humano	FRACCIONAMIENTO	
Nombre del Asentamiento Humano	LOMAS DEL MIRADOR	
Código Postal	20298	
Nombre de la Localidad	AGUASCALIENTES	
Nombre del Municipio o Delegación	AGUASCALIENTES	
Nombre del Estado o del Distrito Federal	AGUASCALIENTES	
Entre vialidades <sup>(2)</sup> tipo y nombre	AVENIDA JUANA DE ARCO Y CALLE ALIANZA	
Vialidad Posterior <sup>(2)</sup> tipo y nombre	CALLE LOMA AMARILLA	
Descripción de Ubicación <sup>(2)</sup>	FRENTE A LA ESCUELA	

## II. En domicilios geográficos del ámbito rural:

COMPONENTE DEL DOMICILIO GEOGRAFICO	DESCRIPCION DEL COMPONENTE	ESTRUCTURA DOMICILIAR
Tipo de Vialidad	CALLE	CALLE LOS FRESNOS 12, COLONIA CHICAHUALES, 20926 CHICAHUALES, JESUS MARIA AGUASCALIENTES ENTRE CALLE ALAMEDA Y CALLE PIRULES, CALLE PINOS ATRAS DE LA CASA EJIDAL
Nombre de Vialidad	LOS FRESNOS	
Número Exterior 1	12	
Número Exterior 2		
Número Interior		
Tipo del Asentamiento Humano	COLONIA	
Nombre del Asentamiento Humano	CHICAHUALES	
Código Postal	20926	
Nombre de la Localidad	CHICAHUALES	
Nombre del Municipio o Delegación	JESUS MARIA	
Nombre del Estado o del Distrito Federal	AGUASCALIENTES	
Entre vialidades <sup>(2)</sup> tipo y nombre	CALLE ALAMEDA Y CALLE PIRULES	
Vialidad Posterior <sup>(2)</sup> tipo y nombre	CALLE PINOS	
Descripción de Ubicación <sup>(2)</sup>	ATRAS DE LA CASA EJIDAL	

COMPONENTE DEL DOMICILIO GEOGRAFICO	DESCRIPCION DEL COMPONENTE	ESTRUCTURA DOMICILIAR
Tipo de Vialidad	PRIVADA	PRIVADA NINGUNO SN, RANCHO LAS LOMAS, 54515 EL SALITRE, JEREZ ZACATECAS ATRAS SE ENCUENTRA EL ARROYO SAN JULIAN
Nombre de Vialidad	NINGUNO	
Número Exterior 1	SN	
Número Exterior 2		
Número Interior		
Tipo del Asentamiento Humano	RANCHO	
Nombre del Asentamiento Humano	LAS LOMAS	
Código Postal	54515	
Nombre de la Localidad	EL SALITRE	
Nombre del Municipio o Delegación	JEREZ	
Nombre del Estado o del Distrito Federal	ZACATECAS	
Entre vialidades <sup>(2)</sup> tipo y nombre		
Vialidad Posterior <sup>(2)</sup> tipo y nombre		
Descripción de Ubicación <sup>(2)</sup>	ATRAS SE ENCUENTRA EL ARROYO SAN JULIAN	

III. Sobre una vía de comunicación:

COMPONENTE DEL DOMICILIO GEOGRAFICO	DESCRIPCION DEL COMPONENTE	ESTRUCTURA DOMICILIAR
Tipo de Vialidad	CARRETERA	CARRETERA FEDERAL DE CUOTA 15 NOGALES-MEXICO, TRAMO LOS MOCHIS-CIUDAD OBREGON, MARGEN IZQUIERDO SOLAR 14 KILOMETRO 209+200 EJIDO CENTAURO DEL NORTE CAJEME SONORA
Nombre de Vialidad	FEDERAL DE CUOTA 15 NOGALES-MEXICO, TRAMO LOS MOCHIS-CIUDAD OBREGON, MARGEN IZQUIERDO KILOMETRO 209+200	
Número Exterior 1	SOLAR 14	
Número Exterior 2		
Número Interior		
Tipo del Asentamiento Humano	EJIDO	
Nombre del Asentamiento Humano	CENTAURO DEL NORTE	
Código Postal		
Nombre de la Localidad		
Nombre del Municipio o Delegación	CAJEME	
Nombre del Estado o del Distrito Federal	SONORA	
Entre vialidades <sup>(2)</sup> tipo y nombre		
Vialidad Posterior <sup>(2)</sup> tipo y nombre		
Descripción de Ubicación <sup>(2)</sup>		

COMPONENTE DEL DOMICILIO GEOGRAFICO	DESCRIPCION DEL COMPONENTE	ESTRUCTURA DOMICILIAR
Tipo de Vialidad	CAMINO	CAMINO A EL DORADO, MARGEN DERECHO, PARCELA 2 RANCHO LAS AURAS 33939 ALLENDE CHIHUAHUA A 100 METROS AL NOROESTE DEL CRUCE CON LA VIA DEL TREN PARRAL-JIMENEZ
Nombre de Vialidad	A EL DORADO MARGEN DERECHO	
Número Exterior 1	PARCELA 2	
Número Exterior 2		
Número Interior		
Tipo del Asentamiento Humano	RANCHO	
Nombre del Asentamiento Humano	LAS AURAS	
Código Postal	33939	
Nombre de la Localidad	LAS ANIMAS	
Nombre del Municipio	ALLENDE	
Nombre del Estado o del Distrito Federal	CHIHUAHUA	
Entre vialidades <sup>(2)</sup> tipo y nombre		
Vialidad Posterior <sup>(2)</sup> tipo y nombre		
Descripción de Ubicación <sup>(2)</sup>	A 100 METROS AL NOROESTE DEL CRUCE CON LA VIA DEL TREN PARRAL-JIMENEZ	

<sup>(2)</sup> Estos componentes son opcionales

**ANEXO 14 “FORMATO DE REGISTRO PARA INCLUIR EN EL DIRECTORIO DE FIRA A PRESTADORES DE SERVICIOS ESPECIALIZADOS”.**

Documentación requerida					
No.	Documentación requerida (formato PDF)	Registro <sup>b</sup>			
		Consultor Técnico Especializado (CTE)	Asesor Técnico (AT)	Capacitación	Consultoría
1	Currículum vitae.	X	X	X <sup>a</sup>	X <sup>a</sup>
2	Constancias que comprueben licenciatura como mínimo y experiencia profesional en la actividad solicitada; en el caso de CTE y AT la experiencia debe ser en la línea de producción a atender.	X	X		
3	Constancia de aprobación de un curso de capacitación (calif. >= 80 puntos) o en su caso aprobación de examen de conocimientos (calif. >= 80 puntos).		X		
5	Constancia de experiencia reconocida por una Institución de Educación Superior o documento expedido por la Dirección Regional de FIRA.	X			
6	Constancias que comprueben licenciatura como mínimo y experiencia profesional en la actividad solicitada; o en su caso constancia de certificación de alguna Entidad de Certificación y Evaluación (ECE), o de un Organismo Certificador acreditado por el Consejo Nacional de Normalización y Certificación de Competencias Laborales (CONOCER), o constancia de estar en el Registro de Instituciones Educativas de la Secretaría de Educación Pública (SEP), o constancia de estar en el Registro Nacional de Instituciones y Empresas Científicas y Tecnológicas (RENIECYT); o en el caso de Empresas Calificadoras y Sociedades de Información Crediticia constancia de estar autorizadas por la Comisión Nacional Bancaria y de Valores (CNEV).			X	X
7	Copia de cédula de Identificación Fiscal (RFC) actualizada y vigente.	X	X	X	X
8	Copia de Reporte de Buró de Crédito no mayor a 6 meses de antigüedad.				
	En caso de presentar antecedentes negativos anexar carta en papel membretado emitido y firmado por el acreedor en donde se especifica que el problema del deudor fue solucionado.	X	X	X <sup>a</sup>	X <sup>a</sup>
9	Copia de identificación oficial vigente (IFE, Pasaporte o Cédula profesional).	X	X	X <sup>a</sup>	X <sup>a</sup>
10	Fotografía a color en formato jpg	X	X	X <sup>a</sup>	X <sup>a</sup>
11	Programa de trabajo (Anexo 3D) firmado por el consultor o asesor y con la autorización del Director Regional o Residente Estatal de FIRA respectivamente.	X	X		

<sup>a</sup> No aplica para Instituciones de investigación superior, Sociedades de Información Crediticia, CDT's.

<sup>b</sup> En el caso de capacitación en el extranjero no aplica el registro para los proveedores del servicio.

**Notas a la documentación requerida:**

1,2	En el caso de capacitación y consultoría además incluir en el currículum información de capital humano e infraestructura con que cuenta, relación de clientes, productos y servicios que ofrece, acta constitutiva. Enfatizar en la experiencia profesional que se tiene en la línea de producción prioritaria de interés para la oficina de Promoción FIRA. Incluir Constancias de trayectoria académica, conocimientos y habilidades (título, carta pasante, certificados, diplomas, reconocimientos, etc.).
3	Capacitación orientada a incrementar la productividad de la línea de producción prioritaria de interés para la oficina de Promoción FIRA. El solicitante deberá aprobar este evento con una calificación igual o mayor a 80 puntos en escala de 100. La vigencia de este curso para fines de solicitar un Registro inicial como Asesor Técnico, será hasta de un año calendario. Como opción para solventar este punto, el Asesor Técnico podrá recurrir al Consultor Técnico Especializado (el que pretenda llevar la coordinación de los asesores para la atención de la línea de producción prioritaria), quien podrá expedir una constancia avalando la experiencia del Asesor Técnico o podrá aplicarle un examen de conocimientos donde la calificación obtenida tendrá que ser mayor o igual a 80 puntos en escala de 100.
5	Constancia de experiencia reconocida por una Institución de Educación Superior con el visto bueno del Residente Estatal de FIRA de fecha reciente (no mayor a un año), la cual avale la experiencia profesional del Consultor Técnico especializado. Así mismo, se podrá validar la experiencia profesional mediante constancia que contenga la opinión del Especialista del Grupo Experto de la línea de producción prioritaria (definido por Promoción) sobre el consultor y el visto bueno del Director Regional.
11	El programa de trabajo debe contener: Identificación del proyecto a atender, resumen del diagnóstico técnico, alcance, estrategias y metas, calendario de atención, personal participante y volumen de trabajo asignado, recursos necesarios, fecha de elaboración, otros temas relevantes que se consideren necesarios.

**ANEXO 15 “TERMINOS DE REFERENCIA PARA EVENTOS DE CAPACITACION”. \***

Los eventos de capacitación susceptibles de apoyo estarán enfocados a cumplir con el propósito de propiciar el acceso formal al sistema financiero de los productores y empresas de los Sectores Agropecuario, Forestal, Pesquero y Rural al Financiamiento e integración en las redes de valor.

Facilitando a la población objetivo organizarse para constituirse como sujetos de crédito, desarrollar sus capacidades productivas, fortalecer sus empresas, integrarse económicamente a las redes de valor, vincularse a los mercados en mejores condiciones, usar energías alternativas, aplicar tecnologías de producción sostenible; así como el fortalecimiento de los Intermediarios Financieros y Empresas Parafinancieras para que estén en condiciones de ampliar y profundizar la cobertura de servicios financieros completos en el medio rural.

Considerando principalmente los temas siguientes:

- Inducción de productores a su organización formal, desarrollo de la educación financiera y esquemas de masificación del crédito; estructuración y formación de figuras asociativas legales.
- Análisis de recursos, planeación estratégica, formulación de proyectos productivos y elaboración de planes básicos de negocio.
- Mejoras al proceso productivo (tecnologías, capacitación y desarrollo de habilidades), análisis de mercado y de la demanda del producto, demostración de tecnologías y capacitación para utilizar herramientas de administración de riesgos tales como: FINCAS, seguros, coberturas, agricultura por contrato y fianzas.
- Para la integración de los productores a las redes de valor o eventos relacionados con el desarrollo de capacidades administrativas, productivas o de comercialización,
- Formación y certificación de prestadores de servicios que estén orientados a la estructuración de proyectos, la formación y desarrollo de sujetos de crédito, la promoción a la organización, financiamiento y el desarrollo tecnológico.
- Para la Adopción de Innovaciones Tecnológicas, conocimiento de las características del producto que demanda el mercado, oferta tecnológica que mejore procesos productivos y formación del recurso humano, establecimiento de Unidades de Transferencia de Tecnología, mejoras de procesos para el acondicionamiento del producto, de logística, de comercialización, de desarrollo y administración de centros de acopio, de empaque y de unidades de servicios.
- Para el desarrollo de habilidades directivas de gerentes, directores o integrantes del consejo de administración o de vigilancia de empresas u organizaciones de productores que reciban financiamiento de FIRA.
- Para el Análisis de la Red de Valor, identificación de oportunidades de negocio que faciliten la integración al mercado, y para obtener certificaciones requeridas en la Integración a redes de valor y en el desarrollo de nuevos productos.
- Para la Operación y Consolidación de los Esquemas de Integración, desarrollar y fortalecer la red de proveedores; abrir nuevos mercados; desarrollar centros logísticos de abasto, infraestructura comercial y logística de acceso a mercados.
- Para promoción, ejecución, diseño, estructuración, establecimiento, operación, coordinación, supervisión y desarrollo de esquemas de negocio con base en el resultado del diagnóstico y mapeo de redes de valor.
- Para proyectos con beneficios al medio ambiente, difusión, adopción de tecnologías e implementación de proyectos relacionados con uno o más de los aspectos siguientes: reducir causas y efectos del cambio climático, uso eficiente del agua y la energía, conservación del medio ambiente, uso racional de los recursos naturales, el desarrollo de biocombustibles y fuentes de energía renovables.
- Para proyectos del mercado de carbono, promoción, difusión e implementación de proyectos del mercado de carbono; así como procesos de obtención de certificados negociables de reducción de gases de efecto invernadero.
- Para difundir programas, normatividad, productos y servicios relacionados con FIRA.
- Para que ejecutivos y operadores internos y externos de Intermediarios Financieros, o de empresas parafinancieras, desarrollen y fortalezcan sus capacidades y certifiquen sus competencias relacionadas con el proceso de crédito y otros servicios financieros que demanda la población objetivo de FIRA.

- Para la elaboración de los planes estratégico, operativo, financiero y de negocios, de Intermediarios Financieros No Bancarios y de empresas parafinancieras.
- Para que Intermediarios Financieros No Bancarios, empresas parafinancieras y entidades financieras reconocidas por la legislación, diseñen y desarrollen productos financieros que satisfagan las necesidades de las empresas del sector rural.
- Para la formación y desarrollo de competencias de asesores técnicos.
- Eventos relacionados con el sector agroalimentario\*\*

Privilegiándose que los mismos, cuando sea factible, serán desarrollados por los CDT's con los que cuenta FIRA. Dichos CDT's actualmente tienen considerados impartir los cursos de capacitación siguientes:

#### **1. CDT Tezoyuca**

- 1.1. Micropropagación de Especies Ornamentales
- 1.2. Cultivo de Nochebuena
- 1.3. Entrenamiento en Viverismo Ornamental
- 1.4. Cultivo de Orquídeas
- 1.5. Cultivos de Flor De Corte
- 1.6. Control de Plagas y Enfermedades en Ornamentales
- 1.7. Hidroponía Básica
- 1.8. Diseño e Instalación de Sistemas de Riego
- 1.9. Formulación y Evaluación de Proyectos Nivel 1
- 1.10. Formulación y Evaluación de Proyectos Nivel 2
- 1.11. Control de Plagas y Enfermedades en Ornamentales
- 1.12. El Invernadero: Su Estructura, Equipo y Medio Ambiente
- 1.13. Nutrición Orgánica Especializada
- 1.14. Fertirrigación
- 1.15. Producción de Jitomate En Suelo
- 1.16. Cultivo de Anthurio
- 1.17. Taller De Lombricomposta
- 1.18. Formulación y Evaluación de Proyectos Ganaderos
- 1.19. Cobranza Efectiva
- 1.20. Gestión de Crédito
- 1.21. Fundamentos Operativos del Microcrédito
- 1.22. Análisis de Estados Financieros
- 1.23. Diplomado en Agricultura Protegida en IV Módulos.
- 1.24. Producción de Jitomate en Suelo
- 1.25. Generación de energía con Sistemas Fotovoltaicos (SFV)
- 1.26. Formación de asesores
- 1.27. Educación financiera
- 1.28. Contabilidad básica y su aplicación en empresas agropecuarias
- 1.29. Integración de Redes de Valor
- 1.30. Desarrollo de Proveedores

**2. CDT Tantakin**

- 2.1. Ciervo Rojo: Producción Intensiva Comercial
- 2.2. Taller: Producción de Quesos y Subproductos.
- 2.3. Taller sobre Formulación y Evaluación de Proyectos Nivel I
- 2.4. Taller sobre Formulación y Evaluación de Proyectos Nivel II
- 2.5. Análisis e Interpretación de Estados Financieros
- 2.6. Ovinos: Producción de Corderos a Bajo Costo
- 2.7. Diplomado en Ganadería en Tropical
- 2.8. Preparación de un Rancho para el Período Seco
- 2.9. Organización de Productores
- 2.10. Diplomado en Producción de maíz para grano y forraje Calle:
- 2.11. Gestión de crédito.
- 2.12. Administración de Cartera.
- 2.13. Identificación de Agronegocios.
- 2.14. Diplomado de Microcrédito.
- 2.15. Taller de Formadores de Oficiales de Crédito.
- 2.16. Organización Empresarial y Social para la Formación de Sujetos de Crédito.
- 2.17. Formación de asesores
- 2.18. Educación financiera
- 2.19. Contabilidad básica y su aplicación en empresas agropecuarias
- 2.20. Integración de Redes de Valor
- 2.21. Desarrollo de Proveedores
- 2.22. Nutrición del ganado
- 2.23. Alimentación del ganado en época de sequía en ganadería tropical
- 2.24. Elaboración de ensilajes
- 2.25. Bancos de biomasa
- 2.26. Utilización adecuada de sales minerales y suplementos
- 2.27. Pastoreo Rotacional Intensivo
- 2.28. Pastoreo racional Voisin
- 2.29. Manejo reproductivo en ganadería tropical
- 2.30. Crianza artificial de becerros en el trópico
- 2.31. Ordeña Mecánica en el trópico
- 2.32. Suplementación de ganado en ordeña
- 2.33. Implementación y uso de registros administrativos, económicos y productivos en ganadería

**3. CDT Salvador Lira Lopez**

- 3.1. Diplomado en Consultoría en Agronegocios. (Módulos I al IV)
- 3.2. Taller sobre Formulación y Evaluación de Proyectos Nivel I
- 3.3. Taller sobre Formulación y Evaluación de Proyectos Nivel II
- 3.4. Taller sobre la Elaboración de Plan de Negocios.
- 3.5. Administración de Cartera y Control de Morosidad.
- 3.6. Taller de Gestión de Crédito
- 3.7. Hidroponía Básica Práctica
- 3.8. Taller de Especialización en el Cultivo de Jitomate bajo Condiciones Hidropónicas y de Suelo

- 3.9. Taller de Manejo Integrado de Plagas y Enfermedades en Agricultura Protegida
- 3.10. Taller de Elaboración de Biodigestores y Compostas para la Producción Orgánica
- 3.11. Manejo y Mantenimiento de Sistemas de Riego por Goteo.
- 3.12. Taller de Nutrición aplicada a la Agricultura Orgánica.
- 3.13. Cultivo de Nochebuena.
- 3.14. Taller sobre Manejo Práctico de Zorzamora y Frutillas.
- 3.15. Huertos familiares.
- 3.16. Cultivo de orquídeas.
- 3.17. Metodología para la elaboración de toma de datos en campo para la Formulación y Evaluación de Proyectos.
- 3.18. Administración de Cartera para Intermediarios Financieros no Bancarios.
- 3.19. Formación de asesores
- 3.20. Educación financiera
- 3.21. Contabilidad básica y su aplicación en empresas agropecuarias
- 3.22. Integración de Redes de Valor
- 3.23. Desarrollo de Proveedores
- 4. CDT Villa Diego**
  - 4.1. Eventos masivos de demostración
  - 4.2. Formulación y Evaluación de Proyectos Nivel I
  - 4.3. Formulación y Evaluación de Proyectos Nivel II
  - 4.4. Taller sobre la elaboración de Plan de Negocios
  - 4.5. Taller de Actualización en Evaluación de Proyectos de Inversión
  - 4.6. Control y Administración de Cartera, Sanamiento y Control de la Morosidad
  - 4.7. Administración de la Calidad de las Garantías y Relación G/C
  - 4.8. Análisis y Dictamen de Proyectos Productivos
  - 4.9. Análisis e Interpretación de Estados Financieros
  - 4.10. Valuación Rural Agropecuaria Básica
  - 4.11. Valuación Rural Agropecuaria Avanzada
  - 4.12. Valuación de Invernaderos
  - 4.13. Producción de Hortalizas bajo Invernadero e Hidroponia
  - 4.14. Fundamentos Básicos del Sistema Labranza de Conservación
  - 4.15. Alfalfa con Goteo Subsuperficial
  - 4.16. Control de Malezas
  - 4.17. Fertigación
  - 4.18. Interpretación de Análisis de Suelos
  - 4.19. Taller de Agricultura Orgánica
  - 4.20. Nutrición Balanceada
  - 4.21. Biofertilizantes bacterianos pilares de la Agricultura sostenible
  - 4.22. Producción y uso de extractos vegetales como Bioinsectidas
  - 4.23. Taller de Buenas prácticas Agrícolas
  - 4.24. Diseño y Construcción de Invernaderos
  - 4.25. Diplomado en Consultoría en Agronegocios
  - 4.26. Organización, Constitución, Operación y Administración de FINCA



- 4.27. Finanzas Agropecuarias y Rurales
  - 4.28. Administración del Gasto
  - 4.29. Taller básico sobre evaluación de proyectos para SCAP
  - 4.30. Formación de asesores
  - 4.31. Educación financiera
  - 4.32. Contabilidad básica y su aplicación en empresas agropecuarias
  - 4.33. Integración de Redes de Valor
  - 4.34. Desarrollo de Proveedores
- 5. CDT La Noria**
- 5.1. Actualizaciones de empresas parafinancieras
  - 5.2. Producción de pollo orgánico en baja escala
  - 5.3. Taller de gestión de crédito
  - 5.4. Taller de elaboración de quesos y subproductos
  - 5.5. Preparación del rancho para épocas de seca
  - 5.6. Curso de palpación e inseminación artificial
  - 5.7. Curso los rumiantes y el pastoreo intensivo
  - 5.8. Curso "nutrición de rumiantes"
  - 5.9. Fundamentos de la agricultura de conservación
  - 5.10. La ovinocultura como oportunidad de negocio
  - 5.11. Actualización tecnológica en caña de azúcar
  - 5.12. Formulación de raciones para engorda de bovinos
  - 5.13. Educación financiera
  - 5.14. Contabilidad básica y su aplicación en empresas agropecuarias
  - 5.15. Integración de Redes de Valor
  - 5.16. Desarrollo de Proveedores
  - 5.17. Alimentación del ganado en época de sequía en ganadería tropical
  - 5.18. Elaboración de ensilajes
  - 5.19. Bancos de biomasa
  - 5.20. Utilización adecuada de sales minerales y suplementos
  - 5.21. Pastoreo Rotacional Intensivo
  - 5.22. Pastoreo racional Voisin
  - 5.23. Manejo reproductivo en ganadería tropical
  - 5.24. Crianza artificial de becerros en el trópico
  - 5.25. Ordeña Mecánica en el trópico
  - 5.26. Suplementación de ganado en ordeña
  - 5.27. Implementación y uso de registros administrativos, económicos y productivos en ganadería

**\*\* Eventos relacionados con el sector agroalimentario, impartidos entre otros por:**

Instituciones de Educación Superior; Intermediarios Financieros; Agentes de cambio Tecnológico; Entidades de Certificación y Evaluación; Organismo Certificador; Consejo Nacional de Normalización y Certificación de Competencias Laborales; Institutos de Investigación y Desarrollo; Prestadores de Servicios especializados registrados en el Directorio de FIRA; Fundaciones Produce; IPADE; AMEG.

\*Enunciativos y no limitativos

---

## ANEXO 16

## SOLICITUD DEL ACREDITADO

Con base en las Reglas de Operación del Programa que Canaliza Apoyos para el Fomento a los Sectores Agropecuario, Forestal, Pesquero y Rural a través de los Fideicomisos que integran FIRA, solicito se me otorgue el apoyo en Reducción de costos financieros (tasa de interés) para los Programas Especiales al Financiamiento a la Población Prioritaria y/o Programa Permanente de Apoyo a Zonas Afectadas por Desastres Naturales, dando mi consentimiento para que se verifique en los archivos de la Banca de Desarrollo mi participación en posibles quebrantos o castigos.

Así mismo, manifiesto mi conformidad en el supuesto de resultar beneficiario del apoyo previamente referido, FIRA realice ante el SAT la consulta del cumplimiento de mis obligaciones fiscales en apego a lo establecido en el artículo 32-D del Código Fiscal de la Federación, considerando la Resolución Miscelánea vigente.

Por este medio asumo la responsabilidad y el compromiso de devolver los apoyos que me sean requeridos por pagos erróneos, no elegibles o en exceso, para lo cual les solicito que el monto de los apoyos a mi favor, sean depositados en el banco y la cuenta CLABE de la cual soy legítimo titular como sigue:

BANCO \_\_\_\_\_ CLABE \_\_\_\_\_

NOMBRE FIRMA DEL SOLICITANTE

(EN CASO DE PERSONA MORAL, FIRMA DEL APODERADO LEGAL)

## ANEXO 17

## SOLICITUD DE LA EMPRESA PARAFINANCIERA, ENTIDAD MASIFICADORA O ENTIDAD FINANCIERA.

Con base en las Reglas de Operación del Programa que Canaliza Apoyos para el Fomento a los Sectores Agropecuario, Forestal, Pesquero y Rural a través de los Fideicomisos que integran FIRA, solicito en mi carácter de PARAFINANCIERA, MASIFICADORA o ENTIDAD FINANCIERA y por cuenta y orden de mis acreditados finales el apoyo en Reducción de costos financieros (tasa de interés) para los Programas Especiales al Financiamiento a la Población Prioritaria y/o Programa Permanente de Apoyo a Zonas Afectadas por Desastres Naturales, el cual me comprometo a entregar, la parte correspondiente a cada uno de mis acreditados finales, así mismo me comprometo a recabar la documentación comprobatoria que demuestre la entrega de los recursos a cada uno de mis acreditados finales.

Por este medio otorgo mi consentimiento para que se verifique en los archivos de la Banca de Desarrollo tanto mi participación como la de mis acreditados finales en posibles quebrantos o castigos.

Así mismo, por cuenta y orden de mis acreditados finales manifiesto su conformidad en el supuesto de resultar beneficiarios del apoyo, FIRA pueda consultar ante el SAT el cumplimiento de las obligaciones fiscales de mis acreditados finales en apego a lo establecido en el artículo 32-D del Código Fiscal de la Federación, considerando la Resolución Miscelánea vigente.

Por este medio asumo la responsabilidad y el compromiso de devolver los apoyos que me sean requeridos por pagos erróneos, no elegibles o en exceso, para lo cual les solicito que el monto de los apoyos que recibiré para ser entregados a los acreditados finales, sean depositados en el banco y la cuenta CLABE de la cual soy legítimo titular, como sigue:

BANCO \_\_\_\_\_ CLABE \_\_\_\_\_

NOMBRE FIRMA DEL SOLICITANTE

(EN CASO DE PERSONA MORAL, FIRMA DEL APODERADO LEGAL)

---